Manaco
PARA EL PIE JUVENIL.
MOD-28
CALIDAD DURACION!

PRESENCIA

MATUTINO FUNDADO EL 28 DE MARZO DE 1952
AÑO XXIII - No. 5.710 - LA PAZ, BOLIVIA, MIERCOLES 29 DE MAYO DE 1974 - 12 PAGINAS - $b. 2.00

Manaco
PARA TODO DEPORTE.
MOD.24
SUAVES LIVIANOS!

nivel de Cancillería

Silencio argentino sobre viaje de Perón a Bolivia

No hay fecha definida para esa visita, dice Gral. Guzmán

El viaje del Presidente Perón a Bolivia se encuentra comprometido, pero sin fecha fija", dijo el Canciller Alberto Guzmán Soriano al referirse a la visita que deberá realizar a aquel país el mandatario argentino, atendido a la invitación que le hiciera el Presidente Hugo Banzer Suárez, en noviembre del año pasado, en oportunidad de la entrevista que los sostuvieron en Buenos Aires.

Declaraciones que fueron atribuidas al Canciller Guzmán Soriano, señalaban que este viaje precisado para fines de año la visita del Presidente Perón. Sin embargo, la Cancillería aclaró que previamente debía venir a Bolivia una comisión argentina para reabrir negociaciones en torno a los puntos que deben tratarse en los convenios sobre intercambio comercial, aspectos económicos y clase de asistencia para impulsar los programas bolivianos de desarrollo.

El Gral. Alberto Guzmán Soriano confirmó que nuestro gobierno esperaba el anuncio delegada de la comisión argentina de alto nivel que debe venir para revisar puntos pendientes y fijar convenios. "Varios son los temas a concretar, relativos al gas, petróleo y Río del Medio" dijo el Canciller, a tiempo de manifestar que tampoco existía fecha fija para el arribo de esa comisión.

Al igual que lo acontecido con el Brasil, una vez que las comisiones boliviana y argentina concluyan sus discusiones y se llegue a un entendimiento final, las Cancillerías de ambos países prepararán los instrumentos legales internacionales, que deberán ser firmados por los Presidentes Banzer y Perón. La nueva reunión de ambos mandatarios, para la suscripción de convenios, se realizará en Santa Cruz.

Entre tanto, no existe una fecha fija para este segundo encuentro de Presidentes.

REUNION DE CANCILLERES

La creación de un fondo financiero para el área de integración de la Cuenca del Plata y la ejecución de trabajos de la carretera Bermejo, Tarija y Potosi, son dos puntos que interesan a Bolivia dentro de la agenda para la reunión de Cancilleres de los países de la Cuenca del Plata que se realizará en Buenos Aires entre el 10 y el 12 del próximo mes de junio.

El Canciller Alberto Guzmán Soriano al referirse a esa reunión internacional y declarar lo anterior, anunció que se pedirá que Bolivia, Paraguay y Uruguay aporten sumas mientras con destino al fondo a crearse. Como se sabe, en el organismo que agrupa a las naciones del área de la Cuenca del Plata participan Bolivia, Brasil, Argentina, Paraguay y Uruguay.

Detalles sobre las exigencias argentinas a Bolivia respecto a siderurgia e hidrocarburos

BUENOS AIRES, 28 (Inter Press Service) - La Cancillería argentina declinó anoche formular comentario alguno, sobre el viaje del Presidente Juan Domingo Perón a BOLIVIA, para el último trimestre de este año.

El anuncio había sido formulado en La Paz por el Canciller boliviano Alberto Guzmán Soriano.

Mientras la Cancillería argentina guarda silencio, versiones recogidas por el influyente diario "El Cronista Comercial", señalan que desde la visita del presidente boliviano Hugo Banzer a la Argentina, verificada el pasado 12 de diciembre, y que tuvo magros resultados, "se registró por Buenos Aires el paso de distintos enviados oficiales bolivianos, en algunos casos pertenecientes a las FF.AA. del país vecino que, según versiones, insistían en el interés del gobierno de La Paz en elaborar con su par de la Argentina, convenios similares a los que firmaron Banzer y Geisel recientemente en Cochabamba".

Agregó "El Cronista Comercial", que según los círculos consultados por este diario, las gestiones bolivianas parecían presididas por un criterio que resulta erróneo en el presente momento argentino, el de obtener ventajas de una presunta puja entre la Argentina y Brasil en pro de mayor prestigio internacional y regional".

"El esquema de cooperación propuesto por los representantes bolivianos -prosiguió diciendo el matutino-, podría ser calificado de comercialista, ya que en gestiones que llegaron prácticamente hasta comienzos de mayo, se insistía en que la Argentina firmara un compromiso asegurando su mercado para la producción petrífica boliviana. Además, se solicitaba a la Argentina la financiación parcial de la planta de elaboración de mineral de hierro y de productos siderúrgicos, que proyecta construir BOLIVIA".

"De este modo, se solicitaba a la Argentina garantía de mercado, financiación y, como consecuencia natural, la renuncia de nuestra política de producir terminados, y 500.000 toneladas de productos semi terminados".

En lo que hace a la provisión de gas natural, "La Argentina solicita que se le extienda preferencia en futuros incrementos de la exportación que se plantee BOLIVIA. Con referencia a petróleo, se deseaba que se permita a Yacimientos Petrolíferos Fiscales operar en territorio boliviano dentro del marco de la ley específica del país vecino, bajo la que ya actúan empresas multinacionales".

Finalmente, "El Cronista Comercial" detalló que con referencia a la planta siderúrgica a ser construida en Santa Cruz, para utilizar la materia prima del Mutún, la Argentina propuso un estudio de factibilidad "sobre la posibilidad de que la misma sea viable, sin contar con el mercado argentino. En caso de respuesta negativa, y sobre la base del dictamen de consultores independientes, la Argentina plantearía la necesidad de que se le permita participar en la formación del capital de la empresa siderúrgica que explotará el Mutún, como condición imprescindible para concertar un compromiso de mercado con el gobierno boliviano. Como se ve -concluyó- la negociación entre la Argentina y BOLIVIA se ha independizado del fastidioso paralelo con Brasil".

DESPUES DE LA EXPLOSION. Brescia, Italia, (AP)- Un deudo llora sobre un cadáver, cubierto por un estandarte rojo, después de la explosión de una bomba producida durante una manifestación de miles de obreros antifascistas realizada en esta ciudad. (Radiofoto AP especial para PRESENCIA).

Violencia terrorista en Italia

BRESCIA, ITALIA, 28 (AP).- Una poderosa bomba de tiempo oculta en una bolsa plástica para basura explotó hoy, matando a seis personas y lesionando a cerca de cien en un mitin antifascista en esta población industrial del norte italiano.

"Personas se amontonaban en el suelo quejándose" dijo Danilo Duina, un estudiante de escuela secundaria. "Un hombre fue lanzado a los aires como si fuera un muñeco... él cayó al suelo delras de mi, destrozado en pedazos".

La policía dijo previamente que habían muerto nueve personas, pero un anuncio oficial del cuartel central redujo el número a seis. El anuncio agregó que 94 personas habían sufrido heridas y que 58 necesitaron hospitalización.

El Presidente Giovanni Leone pidió que el atentado sea investigado con "la máxima energía" y dijo que la matanza es "clara evidencia de que un grupo minoritario, pequeño y escuálido trata de sumir en el caos al gobierno y a la nación".

La policía no culpó a nadie del atentado, pero señaló que éste ha ocurrido mientras se investigan las actividades de la extrema derecha, encabezadas por un grupo clandestino que se hace llamar "Orden Negro".

Este es el peor atentado terrorista ocurrido en casi cinco años en Italia. Fue consumado durante una manifestación en que participaban 3.000 obreros y estudiantes que observaban ademas un paro de medio día.

La huelga fue convocada por un Comité Antifascista local en protesta por los "torvos planes fascistas", a los que atribuyó el resurgimiento de la violencia extremista en esta ciudad de 150.000 habitantes a unos cien kilometros de Milan.

La policia dijo que la carga explosiva, que se creee era de TNT, fue colocada en un cesto plástico de basura, en el umbral de una casa donde había reunidas docenas de manifestantes a fin de protegerse del aguacero que caía sobre la Piazza della Loggia.

Dos de las víctimas murieron instantáneamente, dijo la policía. Giorgio Motto, obrero de una fábrica, estaba cerca de la puerta cuando la bomba estalló.

"Peso 120 kilos, pero la explosión me lanzó a tierra como si fuese una rama de árbol", dijo Motto. "Oí gritos a mi alrededor. Era algo horrible. La gente corría y gritaba. Había sangre, mucha sangre por todas partes... hasta en las banderas rojas de los manifestantes".

La policía cercó inmediatamente la ciudad, pero no quiso decir a quienes buscan. Hace una semana, las autoridades locales arrestaron a 22 derechistas, acusándolos de planear atentados y de tráfico de explosivos. Esta redada siguió a una serie de detenidos contra las oficinas de los partidos políticos de izquierda.

Como reacción a la bomba de hoy, los tres principales sindicatos italianos convocaron para mañana un paro nacional de cuatro horas e instaron a los trabajadores a apoyar los mitines antifascistas que se organizarán.

En Brescia las tiendas cerraron en solidaridad con los parientes de los muertos. Los bomberos lavaron las manchas de sangre de la Plaza y fueron colocadas numerosas coronas de flores en el lugar fatal.

Los dirigentes sindicales instaron al Gobierno de Coalición del Primer Ministro Mariano Rumor a tomar "medidas urgentes contra la serie criminal de provocaciones subversivas que comenzaron con la explosión de Milan" en diciembre de 1969. En esa fecha, una bomba lanzada contra un banco mató a 17 personas e hirió a 70.

Dos grupos de derechistas e izquierdistas han sido acusados del ataque por separado y serán juzgados en breve.

Giorgio Almirante, dirigente del Movimiento Social Italiano, grupo neofascista, condenó en el Parlamento el atentado de hoy y lo calificó de "horrible crimen en momento de intolerable desorden". Exigió la "máxima energía en la necesaria y urgente represión", de los culpables.

El Partido Comunista atribuyó en una declaración el atentado a "sombrias fuerzas nacionales e internacionales, decididas a trastornar todo el proceso democrático y social en Italia".

El Papa Paulo VI envio un mensaje a Mónseñor Luigi Morstabilini, Obispo de Brescia, en el que dice: "No tenemos palabras para expresar nuestro dolor y reprobación del sangriento acto que ha enlristecido a la ciudad y sembrado la muerte y el sufrimiento entre aquellos que nos son queridos".

"De nuevo deploramos el bárbaro uso de la violencia ciega... y elevamos a Dios una ferviente oración por las inocentes víctimas.

Se reiniciarán clases en la UMSA el lunes

Continúan en sus cargos el Rector y Vicerrector

CONFERENCIA DE PRENSA. Las autoridades del Consejo Nacional de Educación Superior informaron ayer a la prensa sobre las soluciones al problema universitario.

El próximo lunes 3 de junio reiniciarán las labores académicas y desde hoy las administrativas en la Universidad Mayor de San Andrés, según decisión del Consejo Nacional de Educación Superior, como resultado del "análisis" que tuvieron con el Rector, Vicerrector y demás de esa universidad sobre la situación que se ha suscitado durante los últimos días.

Las autoridades se reunieron anoche a las 19.00 horas con los representantes de prensa para informar sobre el asunto, en la sede del CNES. el Presidente de este organismo, Ing. Miguel Tejada Sorzano, tuvo a su cargo la vocería de las disposiciones tomadas.

El Dr. Mario Aguilar Zenteno Anaya como Rector de la UMSA y, como Vicerrector, el Dr. Osvaldo Sánchez de Loria, desde el 1º de julio de 1976, de acuerdo a lo que dispone la Ley Fundamental de la Universidad Boliviana, a título de reestructuración de las universidades, según ha sido ratificado por las decisiones que hoy se adoptó el CNES.

Esta entidad invoca el cumplimiento del cumplimiento de aquella ley y el respeto al principio de autoridad en la función de esas determinaciones, las mismas que se transcribimos más abajo en su integridad y que se refieren, además con los cargos universitarios, profesión de cátedras y niveles de docencia, racionalización de mecanismos académicos y administrativos y estudios de reforma en la UMSA.

ORGANISMOS ESTUDIANTILES

Se reconoce a los universitarios "libertad plena" para organizarse y para la conformación de sus organismos estudiantiles, a condición de que no se contradiga la ley universitaria, lo que ocasionaría "procesos universitarios", los que se proclaman en caso de otros tipos de contravenciones.

El Presidente del CNES advirtió ante la prensa el estricto cumplimiento de las disposiciones de la ley universitaria sobre la carrera docente, incluso en el sentido de subsanar los errores que se hubieren debido a lo que se refiere como de "necesidades locales de la implantación de la reforma".

Hizo tal declaración al contestar preguntas en sentido de si la aplicación de la ley universitaria incluiría a aquellas personas que desde la reapertura de las universidades en julio de 1972 iniciaron su foja de servicios universitarios directamente desde la cátedra y que ahora ocupan situaciones prominentes en los destinos de las casas de estudios superiores.

DOCUMENTO DEL C.N.E.S.

El documento que hizo conocer el CNES es el siguiente:

Después de una Reunión de análisis de la situación de la Universidad Boliviana Mayor de San Andrés, las Autoridades del CNES, el Rector, Vice Rector y los Decanos de esa Superior Casa de Estudios, acordaron lo siguiente:

1º. Cumplir y hacer cumplir la Ley Fundamental de la Universidad Boliviana; que es Ley de la República, y declarar que sólo el respeto al principio de autoridad puede encauzar a las instituciones hacia el cumplimiento de sus fines. En consecuencia, las atribuciones de las autoridades superiores de la UMSA emanan de los Art. 39 y 235 de la citada Ley.

2º. En conformidad con el Art. 235 de la Ley Fundamental de la Universidad Boliviana y para los efectos de la implementación de la Reforma Universitaria, los Rectores, Vice Rectores y Decanos, son designados desde 1972 por el CNES, para el período legal de cuatro años fijado en la Ley. Cumplido ese período las Universidades realizarán sus respectivos claustros para la elección de sus nuevas autoridades.

El período legal presente de todas las autoridades de la Universidad Boliviana fenece el 1º. de julio de 1976.

3º. La continuidad del Consejo Universitario en la UBMSA y el funcionamiento del mismo en el resto de ese organismo en las Universidades, tan pronto las Organismos como sean acreditadas las representaciones estudiantiles, que son necesarias para la vigencia del co-gobierno fijado por Ley.

Estas disposiciones deben también ser aplicadas a los Consejos Facultativos.

4º. Deberá procederse, rigurosamente, a convocatoria para Concursos de Méritos y Exámenes de Competencia de acuerdo a las disposiciones de la Ley Fundamental en sus Art. 131, 138, 141, 193 y a la Resolución Nº 0044 de 12 de febrero de 1973 del CNES, para la provisión de cargos docentes en todos sus niveles, en todas aquellas unidades académicas donde no se hubiera procedido así.

5º. Aplicación rigurosa de los artículos pertinentes de la Ley respecto a los niveles de docencia, previa evaluación de la trayectoria académica en cada caso, y de acuerdo a los requerimientos de cada Departamento académico.

6º. La Universidad Boliviana Mayor de San Andrés, a objeto de proceder a una racionalización de sus mecanismos académicos. Para el efecto, deberá exigir el estricto cumplimiento de obligaciones en la planta docente sujeta a tiempo horario. En los casos de trabajo a medio tiempo y tiempo completo, deberá procederse a la suscripción inmediata de Contratos para todos los niveles de docencia con fijación de obligaciones mínimas de acuerdo a Reglamento y Resoluciones en vigencia. Estos reajustes evitarán duplicidad de horarios e incompatibilidades funcionarias con actividades extra-universitarias.

7º. Solicitar a la Contraloría General de la República se proceda a una inmediata Auditoría financiera y contable de la UBMSA.

8º. La UBMSA procederá a una inmediata racionalización de sus mecanismos administrativos, y fijará el personal sus funciones y atribuciones, de acuerdo, estrictamente, a sus necesidades y a sus posibilidades presupuestarias. La selección del personal administrativo deberá hacerse estrictamente, previo concurso de méritos y pruebas de suficiencia.

9º. El Art. 183 de la Ley Fundamental de la Universidad Boliviana establece que los Organismos Estudiantiles deben regirse por sus propios estatutos y reglamentos, con la sola condición de que estos no estén en contradicción con la Ley mencionada. Los estudiantes tienen absoluta libertad para

(Pasa a la página 7)

Versiones de acuerdo entre Siria e Israel

DAMASCO, MAYO 28 (AFP).- Un acuerdo sobre la mayoría de los puntos relativos al retiro de fuerzas sirias en Israelíes en el frente del Golán fue alcanzado hoy aquí, anunció la agencia oficial siria de noticias "SANA".

Algunos problemas limitados quedan aún por discutir, añadió la agencia.

Varios miembros de la delegación norteamericana, cuyos nombres no fueron precisados por la agencia, permanecen en el Damasco discutiendo problemas aún en suspenso.

Entre los principales jefes militares sirios que participaron en las reuniones de Presidente Hafez el Assad con Kissinger, figura el jefe de operaciones, general Abdel Razzak Dardari, que no había aparecido hasta la fecha en anteriores negociaciones.

También intervinieron en las discusiones el Ministro de Defensa sirio, el Viceministro de Defensa, el Jefe de Estado Mayor, el Comandante en Jefe de las Fuerzas Aéreas y el Jefe de Informaciones Militares.

La información sobre el tema ocupa enteramente la primera página del diario oficioso sirio "Al Sacura", que apareceerá el miércoles.

La naturaleza de los "problemas limitados" a discutir no fue precisada, pero se cita la primera vez que la agencia oficial siria "SANA" publica informaciones tan optimistas.

Ello dejo entender a los observadores que las negociaciones conducidas a un ritmo infernal por Kissinger entre Damasco y Tel Aviv, podrían llegar a buen término.

Contrato con YPFB

Texaco se suma a la búsqueda de petróleo

Yacimientos Petrolíferos Fiscales Bolivianos y Texaco Bolivia Inc. (subsidiaria de Texaco Petroleum Company) suscribirán hoy a Hs. 10 un contrato de operación para que el contratista (Texaco) ejecute con sus propios medios y por su exclusiva cuenta y riesgo, pero en nombre y representación de YPFB, tareas de exploración petrolera en el país.

Pese a la reserva en torno a los detalles del contrato se sabe que Texaco- Bolivia Inc. cumplirá su larea de búsqueda de hidrocarburos en zonas comprendidas en La Paz y la región de estudio de límite interdepartamental (con Beni y Cochabamba). El contrato en el que basará sus trabajos será el octavo que suscribre YPFB, de acuerdo a normas establecidas en la Ley General de Hidrocarburos aprobada en marzo de 1972.

Los anteriores contratos de operacion dan al contratista el derecho de explorar un promedio de un millón de hectáreas; tienen una duración de 30 años y se señala una inversión mínima de cuatro millones de dólares en los primeros tres y cuatro años.

Los contratos sucritos anteriormente por YPFB son: con Unión Oil Company of Bolivia, para trabajar en un millón de hectareas de la Provincia Iturralde de La Paz y provincia Ballivián del Beni; Occidental Boliviana, subsidiaria de Occidental Petroleum Corporation, para trabajar en un millón de hectáreas de las provincias Cordillera y Chiquitos de Santa Cruz; Phillips Petroleum Company, para trabajar en 1.033.750 hectáreas de las provincias Chapare, Carrasco y Arani de Cochabamba e Ichilo y Gutierrez de Santa Cruz, ademas de un área en la zona de estudio de límite interdepartamental Beni-Cochabamba, Total Bolivie y Unión Oil Company of Bolivie, para explorar en 1.063.467 hectáreas de la provincia Iturralde de La Paz; Amoco Petroleum y Amerada Hess, para trabajar en 1.043.498 hectáreas de la zona en estudio de limite interdepartamenta (Cochabamba y Beni); Bolivian Sun Oil, para trabajar en un millón de hectareas de las provincias Cercado, Poopo y Carangas de Oruro y Aroma de La Paz. Total Bolivie subrogó el 50 por ciento del área que se le dio para cumplir trabajos en representación de YPFB, a Bolivie Cities Service Inc.

Brasil se propone desmentir acusaciones de expansionismo

RIO DE JANEIRO, 28 MAYO (INTER PRESS SERVICE).- "La Cancillería está empeñada en destruir las intrigas creadas en torno a los programas de cooperación económica de Brasil, principalmente con Uruguay, Paraguay, Colombia y BOLIVIA, ya que se teme que las acusaciones, sobre supuestas ambiciones territoriales, puedan comprometer la política del país en el continente", señalaron fuentes de Itamarati.

En este sentido, los embajadores brasileños en las distintas naciones latinoamericanas y en organismos regionales pasaran a publicar todas las desmentidas oficiales de Brasilia, en torno a cuestiones sobre el expansionismo brasileño.

Tambien se prevé que las embajadas llamen periodicamente a conferencias de prensa, con el mismo fin.

"Ese tipo de medidas señalaron medios de la Cancillería se concentrará especialmente en las mismas fuentes habituales de las acusaciones, es decir, Buenos Aires, Caracas, Ciudad de México, Bogotá y algunos centros de los Estados Unidos.

El cuidado que el gobierno brasileño está poniendo en el manejo de estos asuntos, se debe a que, según su punto de vista, "las intrigas forjadas en el exterior están creando problemas en lo referente a la concreción de acuerdos con otros países, como es el caso de BOLIVIA, donde todavia subsisten inconvenientes para la firma definitiva del acuerdo por el gas de los Yacimientos de Santa Cruz de la Sierra".

Algo similar sucede con el caso de Itaipú, en Paraguay, con los tratados por el carbón colombiano o con los acuerdos de cooperación económica con Uruguay.

El mismo Presidente de la República, general Ernesto Geisel, en una entrevista concedida al diario boliviano "Hoy", calificó como "malentendidos", las versiones, según las cuales Brasil tiene pretensiones imperialistas en America Latina.

Sin embargo, resultará difícil la tarea de Itamarati, sobre todo si se tiene en cuenta que el general Golbery do Couto e Silva, actual Jefe de la Casa Civil de la Presidencia de la República y supuesto "hombre fuerte del gobierno Geisel, es coautor, junto con el embajador Teixeira Soarez, de la inquietante tesis de las "fronteras vivas" que, en su definición, "presionan sobre otros limites más débiles, tanto demográfica, como económicamente".

Pacífico sudoccidental se llamará Mar de Chile

Nueva tesis chilena sobre soberanía marítima

SANTIAGO DE CHILE, 28 (AP) - La Junta de Gobierno acordó designar con el nombre de "Mar de Chile" a la zona comprendida entre sus costas y la isla de Pascua, a 2.354 millas de distancia, para ejercer sobre ella una soberanía simbólica.

Al mismo tiempo, quedó en la incertidumbre la posición oficial de Chile sobre su invariable respaldo a la política de soberanía marítima sobre 200 millas de la costa.

El Comandante en Jefe de la Armada, Almirante José Toribio Merino, dijo que el viernes próximo será firmado un decreto ley que proclama el nuevo nombre para el Pacífico Sudoccidental. Comprenderá, dijo, la región incluida dentro de un gigantesco triángulo con su vertice en la isla de Pascua y sus ángulos proyectados hacia la Antártida, por el sur, y la frontera con Perú, por el norte.

Merino, uno de los cuatro miembros de la Junta de Gobierno, hizo el anuncio en un acto académico de la Universidad Católica en Santiago, cuyo rector, el Vicealmirante retirado Jorge Swett, calificó de "más connotado error" haber proclamado la soberanía marítima sobre 200 millas.

Swett dijo que tambien fue un error no haber desconocido un tratado con Argentina que cedió a ese país la soberanía sobre la patagónica, en el extremo meridional sudamericano.

"Se han cometido errores importantes que reflejan desconocer los principios fundamentales de la estrategia geográfica", dijo Swett.

"El más connotado de ellos - agregó- es el de la declaración de la soberanía de las 200 millas marinas que ha significado, nada menos, la imposibilidad de entrar a pescar en lugares que hoy se consideran peruanos debiendo quedarnos en nuestras costas, donde la corriente de Humboldt se encarga de alejar y hacer menos rentable la pesca industrial".

Es la primera vez en 27 años en que se rechaza en un acto oficial la política de las 200 millas defendida firmemente por Chile en ese período junto con Perú, Ecuador y otros países del hemisferio.

Fuentes de la Cancilleria rehusaron formular comentarios al respecto y no se aclaró si la posición de Swett será mantenida formalmente por Chile en la conferencia mundial sobre derechos del mar en Caracas a partir del 20 de junio próximo.

El tema de las 200 millas de soberania marítima será uno de los principales que tratarán los aproximadamente 3.000 delegados que se reunirán en Caracas.

Swett dijo tambien que "si bien se puede explicar que hayamos firmado el tratado que daba a Argentina la Patagonia, por

(Pasa a la página 7)

Quedó rehabilitado servicio ferroviario Oruro-Cochbba.

ORURO, 28 (PRESENCIA).- Tal como estaba anunciado desde principios de esta semana empezaron a correr trenes, tanto de pasajeros como de carga, en el importante ramal Oruro - Cochabamba, dando fin así a una interrupción de cinco meses, la más prolongada en toda la historia de esa ferrovía, ocasionada por derrumbes y erosiones causadas por las intensas precipitaciones pluviales.

Sin embargo, de acuerdo a lo que pudo informarse a PRESENCIA en algunas dependencias de la Empresa Nacional de Ferrocarriles, los dos primeros días de la reanudación del servicio de trenes de pasajeros y ferrobuses no hubo mucha demanda. Según cálculos de funcionarios de la ENFE y pasajeros solamente una tercera parte de los asientos estuvieron ocupados, en los vagones y ferrobuses.

Se espera que el flujo de usuarios adquiera sus niveles normales una vez que la rehabilitación de la ferrovía Oruro - Cochabamba se estabilice completamente en especial en la zona comprendida entre Tacopaya y Arque, donde la Empresa Nacional de Ferrocarriles tuvo que hacer importantes trabajos para reparar la línea, en muchos casos significó el cambio de durmientes, rieles y la construcción de terraplenes.

La reiniciación de los servicios ferroviarios causó satisfacción en la población de esta ciudad, así como en la de las estaciones intermedias, desde donde se provee habitualmente, de productos agropecuarios a Oruro y los centros mineros aledaños.

Según versiones de periodistas locales, que viajaron en el primer tren de pasajeros a la capital del Valle, en aquella ciudad es donde existe mucha demanda de pasajes, "inclusive hay comerciantes y público en general, que pasará la noche en los andenes y coches a fin de asegurarse un viaje cómodo" en el tren que retornará hoy a Oruro.

TARIJA: Demostración de la FAB en centenario

TARIJA, 28 (PRESENCIA).- La Alcaldía Municipal ha informado que por gestiones realizadas por el Comandante de la Base Aérea local, Mayor de Aviación Jorge Rodríguez Bravo, ante el Comando General de las Fuerzas Armadas de la Nación, la Fuerza Aérea Boliviana se adherirá a los actos conmemorativos del Cuarto Centenario de la Fundación de Tarija que tendrán lugar el 4 de julio próximo.

La FAB enviará varias escuadrillas de aviones de diferente tipo, entre los cuales figuran aviones Mustang, jets T-33, bombarderos B-34 y F-86. Estas máspuinas realizarán acrobacias en los cielos tarijeños.

POLICONSULTORIO.- Acción social de la Presidencia de la República entregó en Sucre un moderno policonsultorio y un centro materno infantil; en la foto, Amalia de Moreira da lectura a su discurso, al hacer la entrega de las obras concluidas como Presidenta de Acción Social en Sucre. Abajo, una vista del nuevo centro.

Exposición sobre proyecto habitacional del Cardenal

SUCRE, 28 (PRESENCIA).- Los arquitectos encargados de la elaboración del proyecto "Plan Habitacional Cardenal Maurer", han organizado la exposición de planos y maquetas, la misma que fue inaugurada por Su Eminencia. Durante el acto que se cumplió en el Salón de Exposiciones de la Comuna el Cardenal se refirió a la "mística" que rodea al propósito de construir casas para los humildes de escasos recursos.

"El origen de todo esto, dijo, está en aquella carta que dirigí hace dos años cuando propuse que la Iglesia debe ayudar más a los pobres".

"Desde entonces me ocupé de buscar dineros, especialmente en la diócesis alemana donde he nacido. Primero, las iglesias fueron restauradas, construidas otras nuevas y ayudado a los párrocos.

Luego la ayuda fue orientada a la construcción de casas en la zona de Pocknonas", donde la señora Leonor Urioste de Prieto donó el terreno para levantar 36 inmuebles".

"Gracias a la bondad [illegible] Franciscanos [illegible] vamos a iniciar [illegible] otras 100 casas en [illegible] tros cuadrados recibi[illegible] donación".

El proyecto no sólo [illegible] la construcción de [illegible] familiares, sino la realiz[illegible] un Plan Habitacional [illegible] cluye el equipamiento [illegible] para la pequeña zona [illegible] que vivirá en la misma [illegible] da "La Recoleta". Un plan [illegible] concebido de acuerdo [illegible] exigencias de un [illegible] actualizado.

De Villazón

Trasladaron a La Paz armamento que ingresaba de contrabando

ORURO, 28 (PRESENCIA).- Un apreciable lote de armas cortas, entre las que predominaban pistolas, así como bastante munición, decomisadas en la frontera con la Argentina, fueron llevados a La Paz, por agentes aduaneros que estuvieron de paso por esta ciudad, el pasado domingo.

La versión tiene carácter extraoficial y corresponde al diario "La Patria", que dice haber obtenido estos datos en fuentes allegadas a la propia Dirección Nacional de Aduanas, PRESENCIA publicó la semana pasada una información, aunque escueta, sobre el particular.

De acuerdo a lo publicado por el diario local, el lote de armamentos fue traído desde Villazón (población fronteriza con la Argentina), en el tren internacional que arribó a Oruro el pasado domingo. El armamento fue decomisado cuando era introducido al país ilegalmente, por algunos contrabandistas

"Los funcionarios de Aduana - dice "La Patria" - trajeron la mercadería, observando toda la cautela necesaria, en un coche dormitorio de la ENFE, añadiéndose, además, que otro lote apreciable de munición, calibre 22, largo y corto fue llevado a la sede de gobierno, para ser entregado a la Di[illegible] Nacional."

La publicación [illegible] "También se dio cuenta [illegible] detención de los cons[illegible] de la mencionada pe[illegible] armas, quienes fueron [illegible] dados a La Paz, junto [illegible] el cuerpo del delito, [illegible] trucciones precisas [illegible] Ministerio del Interior".

Resellarán el asfaltado en la capital tarijeña

TARIJA, 28 (PRESENCIA).- El Alcalde Municipal de Tarija, Mayor Otto López Murillo, informó a PRESENCIA que el despacho a su cargo llevará a cabo los trabajos de resellado de esta ciudad. Para cumplir el programa de trabajo, la Comuna adquirirá la máquina asfaltadora y se cumplen gestiones para la compra del material asfáltico en la República Argentina.

El Alcalde tarijeño exteriorizó su preocupación por las dificultades de carácter económico que confronta el Municipio, las que se han visto agravadas por la consolidación que ha efectuado el Banco Central de Bolivia, en su favor de dineros de la cuenta "Obras Públicas", para cubrir el monto de un aval que se encontraba vencido.

Los trabajadores de Siglo XX gestionan retiro de las FF.AA.

SIGLO XX, 28 (PRESENCIA).- Nuevamente los mineros se encuentran intranquilos y alertas, por la presencia inexplicable de fuerzas regulares del ejército en las proximidades de estas poblaciones mineras, que se han caracterizado por su lucha constante en defensa de sus intereses.

Ante ello, la dirección sindical de Siglo XX ha emitido el siguiente comunicado informe: que da a conocer los detalles de las trativas efectuadas con las autoridades militares efectuadas el miércoles 22 con el Comandante de la fracción Militar, Cnl. Mariscal.

"1ro.- Los dirigentes sindicales de Siglo XX, Catavi, 20 de Octubre, y representantes de las fuerzas vivas de la población de Llallagua, hicieron conocer su preocupación y susceptibilidad por la presencia militar, que constituye un franco motivo de amenaza y perturbación para los campamentos mineros, y para las pacíficas poblaciones de Llallagua y Uncía, que están dedicados a elevar la producción en bien de la colectividad boliviana, pese a existir el desajuste económico que viene malogrando día a día el presupuesto familiar de los trabajadores.

2do.- Con el fin de devolver la tranquilidad y paz social, se ha invitado a las fuerzas regulares del Regimiento ANDINO replegarse a sus cuarteles y abandonar en un término prudencial este distrito, que no se justifica de ningún modo y más al contrario ha creado un clima de descontento general en las poblaciones civiles y en el ánimo de los trabajadores de mineros de Siglo XX, Catavi, Miraflores y Cancañiri, cuya experiencia del pasado teñido de sangre y luto, de niños huérfanos, desocupación, hambre y miseria, hacen ver con malos ojos la permanencia de este contingente del ejército nacional.

3ro.- Ante la solicitud general de los dirigentes sindicales y representantes de las fuerzas vivas de las poblaciones civiles, el comandante del Regimiento ANDINO coronel Angel Mariscal ha manifestado que pondrá a conocimiento de sus superiores, comprometiéndose a comunicar el resultado en un término prudencial que oportunamente se dará a conocer a los trabajadores y pobladores.

4to.- El sindicato de Siglo XX, llama a los trabajadores a mantener una actitud serena pero vigilante, para demostrar la madurez de clase, y no dejarse arrastrar por la provocación de los agentes del Ministerio del Interior, cuya descabellada intención es la de provocar y luego justificar la acción represiva.

5to.- Ante a las magras intenciones que fueron proyectadas por elementos al servicio del Ministerio del Interior, para tomar presos a cuatro dirigentes sindicales del distrito, hacemos un llamado a la conciencia sana y sincera del Comandante del Regimiento "Andino" cnl. Angel Mariscal, no dejarse sorprender porque así como la abierta palma de mano generosa del minero de este distrito, se debe demostrar un alto sentido de responsabilidad social, en beneficio de la tranquilidad, comprensión y progreso.

Este documento fue ampliamente difundido en los medios de difusión local, encontrándose los trabajadores a la expectativa y en emergencia de cualquier suceso".

La FUL de Oruro exhorta a los universitarios a la serenidad

ORURO, 28 (PRESENCIA).- La Federación Universitaria Local, en un extenso documento emitido hoy, exhorta a los universitarios del país a mantener la serenidad, para no dejarse engañar por la política foránea a la vez que exterioriza su apoyo a la Reforma Universitaria y advierte que la Universidad de Oruro "no ha de permitir la intromisión de la anarquía, nuevamente".

El comunicado de la FUL, firmado por su máximo ejecutivo, Luis Rojas, expresa en sus partes principales:

1.- Condenamos la actitud reaccionaria realizada por grupos foráneos, mimetizados dentro de los estudiantes de la UMSA, que sólo mellan la autonomía universitaria.

2.- Pedimos al gobierno garantías para el normal desarrollo de las actividades académicas, frente a paros y disturbios ocasionados por elementos que sólo buscan la división en la Universidad Boliviana.

3.- Reconocemos, una vez más, que parte de la juventud estudiosa de Bolivia ha tratado de ser utilizada como instrumento de la conspiración, creando caos y crisis en la Universidad Boliviana, por conocidos elementos de agitación política que, a título de universitarios, no hacen otra cosa que difundir consignas de quienes, en la hora de prueba, se ponen a buen recaudo.

4.- Respaldamos a todos los universitarios que desean profesionalizarse, estudiando para la consolidación de una Universidad Boliviana al servicio del pueblo, sujeta a la ley y servidora de su autonomía, porque, además de ser patriótica, persigue la construcción de una sociedad nacionalista, al servicio exclusivo de nuestra Patria.

5.- En respuesta a esta provocación, ratificamos que no están solos en la lucha para consolidar, de una vez por todas, la Reforma Universitaria, con el respaldo institucional de las Fuerzas Armadas de la Nación, para restablecer el orden, el trabajo y la disciplina, venciendo de esta manera nuestro atraso.

CAMION

Se necesita en alquiler por mes camión máximo de 5 toneladas o camioneta a estacas de 3 toneladas.

Referencias: Calle Otero de La Vega esq. 20 de Octubre.

Teléfono: 64316.

SE NECESITA VENDEDORES(AS) DINAMICOS(AS)

Que empresa importante precisa contratar.

REQUISITOS:

a) Edad: Entre 25 y 35 años;

b) Buena presencia;

c) Personalidad, desenvoltura y facilidad de pala[illegible]bra;

d) Conocimientos sobre ventas y relaciones públicas;

CONDICIONES DE TRABAJO:

i) Instrucción en clases diarias;

ii) Período de aprendizaje;

iii) Remuneración inicial a comisión;

iv) Remuneración básica y comisión posteriormente.

Los interesados pueden presentarse con Certificado de Nacimiento y Fotografía de Cé[illegible] en la Suite 107 del Hotel Crillón, el día miércoles 3 de Mayo de horas 9 a 12 y de 15 a 18.

Guia Profesional

Médicos

Dr. ANTONIO MEJIA ESCALERA
CIRUJANO CANCEROLOGO ESPECIALIZADO EN FRANCIA.- TUMORES. Detección precoz, Mama, Tiroides, Piel, Tubo Digestivo, Genitales, Hematosarcomas. LINFOGRAFIA.
Consultorio.- Edif. cine Scala 7o. piso, teléfono 56695. Horario 17 - 20.

Dr. MARIO MENDEZ ELIAS
Especializado en Neurocirugía, Suecia, Inglaterra, Holanda.
ENFERMEDADES, CIRUGIA DE CEREBRO MEDULA Y NERVIOS; RADIOCIRUGIA, PARKINSON DOLOR, EPILEPSIA.
Consultorio: Avenida Arce 2081 Edificio Montevideo segundo piso. Horas 15 - 18. Teléfonos 41630 - 82969.

DR. ALBERTO GUMIEL
Especialización en ESTADOS UNIDOS. Venéreas, Vías urinarias, enfermedades del trabajo, medicina legal, trastornos sexuales. Consultorio Comercio 994, 2º piso, teléfono 40263 Horario 17:30 - 20 Hrs. Atiende horas especiales.

Dra. SONIA OCAMPO DE BALLESTEROS.
GINECOLOGIA. Obstetricia. Estudios universitarios Brasil. Especialización CENTRO MEDICO NACIONAL MEXICO. Consultorio Edificio Asbún nuevo Yanacocha esquina Mercado 1er. piso 106. Tel. 20062-43429. Horas 14:17.

DR. JUAN CARLOS ALVARADO REYES.
Médico de niños. Especializado en recién nacidos. Estudios: "Europa y Chile. Exchecado de la Organización Mundial de la Salud. "O.M.S.". Consultorio: Av. 16 de Julio 1456. Edif. Sobima 3er. piso. Telf. 55742. Horario: 14 a 17 hs.- Domicilio: Telf. 53181.

DR. GUILLERMO SUAREZ TEJADA.- Cirujano Urólogo Riñones Vejiga, próstata, genitales masculinos, etc. Mercado esquina Yanacocha (frente al Edif. Asbún 1er. piso. Atención de 8 a 20).

DRA RUTH MALDONADO BALLON
GINECOLOGIA-OBSTETRICIA
Cirugía - Tumores mamarios - Prenatal, partos - hemorragias esterilidad. planificación familiar CONSULTORIO Mariscal Santa Cruz 1322 - Teléfono 50040 TARDES 13:30 - 17 Esquina Almirante Grau DOMICILIO 54564.

TRAUMATOLOGO ORTOPEDISTA ESPECIALIZACION: BRASIL EUROPA
DR. CARLOS MUÑOZ A
Atiende Niños y Adultos. Fracturas - Rayos X. - Deformidades de Nacimiento - Nano heridas Cicatrices.
CONSULTORIO: Ayacucho 208, quinto piso de 14 a 19 horas.
Sábados de 9 a 12 teléfonos 52265 domicilio 43075 - 20461.

DR. LUIS SEA
MEDICINA INTERNA.- Broncopulmonares. Tuberculosis, gastrointestinales. Venéreas todas sus formas. Consultorio y domicilioEvaristo Valle 157. Atención permanente Tel. 42465.

Dr. ANIBAL RIVERO DELFIN MEDICO DE NIÑOS
Especializado en Londres Santiago de Chile - U.S.A. Consultorio Av. 16 de Julio 1456, Edif. Sobima 3er. piso. Teléfono 55742.
Domicilio Urbanización San Miguel J-26-Teléfono 83629. Casilla 3601.

DR. ALBERTO MARIACA VALDEZ
MEDICO CIRUJANO
Medicina interna. Esp. Gastroenterología, estómago, intestinos, apéndice, higado, vesicula biliar, páncreas, etc. Transtornos de la nutrición Consultorio Plaza Venezuela 3er. piso (Edificio Sobima). Altos O.K. de horas 14 a 17.
Teléfonos: Consultorio 20837 Domicilio 23832.

DR. JUAN RUEDA PEÑA - MEDICO DE NIÑOS.- Especializado en Santiago de Chile Hospital Roberto del Río. Consultorio Avenida Arce 2390. Primer piso, teléfono 29987. Consultas 14 a 17 horas. Domicilio teléfono 20371.

DR. RIGOBERTO MENA M.
Odontologo especialista Catedrático Cirugía Bucal UMSA.
Cirugía - Prótesis - Rayos X, complicaciones, de la extracción dentaria. Cirugía de los terceros molares. Fracturas y traumatismos de los maxilares. Tumores y mal formaciones maxilares.
Consultorio: Av. Camacho esquina Loayza Edificio Saenz 6º piso oficina Nº 5, casilla 2307. Teléfonos: Consultorio 27636, domicilio 42706.

LABORATORIO
DR. EDUARDO CAMACHO MUÑOZ
MEDICO MICROBIOLOGO LABORATORISTA.- Analisis completos de SANGRE, ORINA, L.C.R. Trasudados, exudados, HECES, secreciones. PRUEBAS FUNCIONALES hepáticas y renales MICRO-BIOLOGICOS: cultivo y antibiograma, AUTOVACUNAS-PARASITOLOGICOS, investigación de HONGOS.
SEROLOGIA: venéreas, febriles, reumáticas. DIAGNOSTICO PRECOZ DEL EMBARAZO.
Plza. San Francisco 893 1er. piso Of. 1, Tfs. 41397-25310 Dom. 65452.

Abogados

ESTUDIO JURIDICO MEDINA MIGUEL
Asesor Jurídico y trámites legales en general. Gestión y atención personales. Calle Potosí 376 1er. piso oficina 1 casilla 2296. Teléfono 28475.

Notarios

JUALBERTO RODRIGUEZ
NOTARIO DE FE PUBLICA. Asuntos del ramo, escrituras protocolizaciones, testamentos, protestos, poderes, legalizaciones, apertura de libros etc. SERIEDAD, PUNTUALIDAD EFICIENCIA. Dirección Mercado Nº 1078 Frente a Casa Grace Tel. 22401. Dom. 26072.

Ministerio de Urbanismo y Vivienda
Dirección General de Desarrollo Urbano y Regional

Se recuerda a todos los profesionales y/o Empresas Consultoras dedicadas a la Planificación Urbana, que todo proyecto de Urbanización en general, privado, o adjudicados por entidades dependientes del Estado deben ser aprobados por la Dirección General de Desarrollo Urbano y Regional de este Ministerio.

Además se establece por Decreto Supremo 09933 del 21 de Septiembre de 1971 que dichos proyectos deber ser ejecutados por equipos interdisciplinarios debidamente inscritos en la Dirección General de Desarrollo Urbano y Regional.

La Paz, mayo de 1974

Arq. Costanzo Gismondi M.
Director General de Desarrollo Urbano
Ministerio de Urbanismo y Vivienda

Vº Bº

Arq. Mario Quezada I.
SUBSECRETARIO DE URBANISMO

MINISTERIO DE TRANSPORTES, COMUNICACIONES Y AERONAUTICA CIVIL

ADMINISTRACION DE AEROPUERTOS Y SERVICIOS AUXILIARES A LA NAVEGACION AEREA

SEGUNDA CONVOCATORIA A PROPUESTAS

Por orden del señor Ministro de Transportes, Comunicaciones y Aeronáutica Civil, en vista de haberse declarado desierta la Primera Convocatoria de fecha 21 de marzo de 1974, se convoca por segunda vez a las personas, firmas, compañías, empresas, fabricantes y/o importadores de Bolivia, Estados Unidos de Norteamérica o cualquiera de los países que figuran en el Código 941 de la AID, a propuestas para el suministro de equipos, materiales y accesorios destinados a la instalación e implementación de los sistemas de iluminación de intensidad media en los aeropuertos de Cochabamba, Santa Cruz y Trinidad, puestos CIF La Paz (Bolivia), conforme a las especificaciones técnicas y administrativas, formulario de propuestas y cuadro de cantidades elaborados por la Administración de Aeropuertos y Servicios Auxiliares a la Navegación Aérea (AASANA), documentos que podrán ser obtenidos en las oficinas de dicha Entidad (Av. Montes No. 716, 4o. piso, La Paz- Bolivia, casilla No. 4382), previo pago de la suma de cincuenta 00/100 DOLARES AMERICANOS ($us. 50.00), a partir del 24 de mayo de 1974.

Las Propuestas serán presentadas con el papel sellado y timbres de ley, bajo doble sobre cerrado, lacrado y sellado y acompañadas de una boleta de garantía de seriedad de la propuesta por una suma girada en dólares americanos y equivalente al cinco por ciento (5%) del valor total de la propuesta, mediante cheque certificado o depósito bancario, bono irrevocable, boleta de garantía bancaria o póliza de seguro aceptable al Gobierno de la República de Bolivia, Estados Unidos de Norteamérica o cualquiera de los países mencionados en la presente Convocatoria, hasta el día 3 de julio de 1974, a horas 12 a.m. (hora local).

Los materiales a licitarse serán adquiridos bajo el auspicio financiero del Programa de la Alianza para el Progreso, de acuerdo al Convenio de Préstamo USAID/Bo. 511-L-039, suscrito entre los Gobiernos de la República de Bolivia y Estados Unidos de Norteamérica.

Cualquier información, aclaración, consulta o interpretación sobre los documentos o requisitos fijados en la presente Convocatoria, podrá ser solicitada a AASANA en la dirección antes indicada. AASANA hará conocer la respuesta o respuestas respectivas simultáneamente a todos los interesados que hubieren postulado a la presente Convocatoria.

La Paz, mayo 23 de 1974

Gral. Brig. Aé. Roal de la Vega R., ADMINISTRADOR NACIONAL DE AASANA; Gral. Federico Casanovas V., SUBSECRETARIO DE AERONAUTICA CIVIL; Vº Bº Ambrosio Garcia Rivera; MINISTRO DE TRANSPORTE, COMUNICACIONES Y AERONAUTICA CIVIL.

MINISTERIO DE TRANSPORTES, COMUNICACIONES Y AERONAUTICA CIVIL

ADMINISTRACION DE AEROPUERTOS Y SERVICIOS AUXILIARES A LA NAVEGACION AEREA

TERCERA CONVOCATORIA A PROPUESTAS

(No. 2-74)

Por orden del señor Ministro de Transportes, Comunicaciones y Aeronáutica Civil, en vista de haberse declarado desierta la Segunda Convocatoria de fecha 11 de abril de 1974, se convoca por tercera vez a las firmas, compañías, empresas, fabricantes y/o importadores de Bolivia, Estados Unidos de Norteamérica o cualquiera de los países que figuran en el Código 940 del Libro de Código Geográfico de AID, o a sus representantes, a presentar propuestas para el suministro de materiales destinados a los cercos de malla olímpica de los aeropuertos de Cochabamba, Santa Cruz y Trinidad, puestos CIF La Paz (Bolivia), conforme a los planos, detalles, especificaciones técnicas y administrativas, formulario de propuestas, cuadro de cantidades y condiciones generales elaborados por los Ingenieros Consultores Asociados "Frederick Harris Engineering Corporation" y "Consultora Galindo Ltda. Ingeniería y Administración" y la "Administración de Aeropuertos y Servicios Auxiliares a la Navegación Aérea" (AASANA), documentos que a partir de fecha 23 de mayo de 1974 y previo pago de la suma de ciento cincuenta dólares americanos 00/100 ($us. 150.00) o su equivalente en moneda boliviana, podrán ser obtenidos en las oficinas de la Administración de Aeropuertos y Servicios Auxiliares a la Navegación Aérea (AASANA) Av. Montes No. 716, 4o. piso, La Paz-Bolivia. Telfs. Nos. 51860 y 51305.

Las propuestas serán presentadas con el papel sellado y timbres de ley (uno por diez mil sobre el monto de la Propuesta en doble sobre cerrado, lacrado, sellado y acompañadas de una boleta de garantía de seriedad de la Propuesta por la suma equivalente al cinco por ciento del valor total de la Propuesta, mediante cheque certificado o depósito bancario, bono irrevocable, boleta de garantía bancaria o póliza de seguro aceptable al Gobierno de Bolivia, Estados Unidos de Norteamérica o cualquiera de los países mencionados en la presente Tercera Convocatoria, hasta el día 10 de junio de 1974, a horas 18 p.m., en las oficinas centrales de AASANA (Av. Montes No. 716, 4o. piso, La Paz-Bolivia).

Los materiales a licitarse serán adquiridos mediante el auspicio financiero del Gobierno de Bolivia.

Cualquier información, aclaración, consulta o interpretación sobre los documentos o requisitos fijados en esta Tercera Convocatoria, podrá ser solicitada por escrito a AASANA, la misma que hará conocer la respuesta o respuestas respectivas, simultáneamente a todos los interesados que hubieren postulado a la presente Convocatoria.

La Paz, 23 de mayo de 1974

Gral. Brig. Aé. Roald de la Vega R. ADMINISTRADOR NACIONAL DE AASANA; Gral. Federico Casanovas V., SUBSECRETARIO DE AERONAUTICA CIVIL; Vº Bº Ambrosio Garcia Rivera; MINISTRO DE TRANSPORTES, COMUNICACIONES Y AERONAUTICA CIVIL.

BOLIVIA MERECE TODO NUESTRO AMOR

COLORADO

EL TELEVISOR DE LA INTEGRACION NACIONAL

PRESENCIA

Director: Huáscar Cajías K.

Sub-Director: Renán Estenssoro A.

Gerente: Armando Mariaca V.

Venta de gas a la República Argentina

Todavía no se han calmado - y lo más probable es que transcurra largo tiempo antes de que la inquietud pase - las críticas a la venta de gas al Brasil, cuando se presenta una situación análoga; la ampliación de la venta de gas a la República Argentina, que ha de negociarse en las próximas semanas o meses.

Como se sabe, a través de informaciones de carácter oficial, vendemos actualmente a la Argentina ciento cincuenta millones de pies cúbicos de gas por día; esa cantidad podrá ser duplicada ya que se calcula que habrá reservas suficientes para cumplir este compromiso. En cuanto a Brasil, la venta será de doscientos cuarenta millones de pies cúbicos por día. Eso quiere decir que, dentro de unos pocos años, cuando estas ventas se hallen en su apogeo, nuestras exportaciones a la Argentina serán aproximadamente un 20% mayores que las destinadas a Brasil.

Vale la pena insistir en estas comparaciones para juzgar las opiniones que curiosamente no se han dado todavía acerca de la ampliación de ventas a nuestra vecina austral.

No puede negarse que en las censuras a las negociaciones con Brasil han tenido gran influencia las consideraciones políticas. Por una parte, se hallan las objeciones de quienes no sienten la menor simpatía por el régimen brasileño, dirigido por sectores militares y civiles socialmente poco adelantado; y por otra - y en esto hay mucha mayor uniformidad de criterios - se teme el expansionismo brasileño de cuyas más agudas tendencias participan los sectores que ahora ejercen el poder. Hubo y hay una natural tendencia a desconfiar -en base a amargas experiencias- de un vecino no sólo poderoso sino ambicioso que todavía no ha demostrado con hechos el abandono de viejas y arraigadas posiciones imperialistas- que tienen que distinguirse aunque con alguna dificultad del peso inevitable con que ha de actuar dado el poderío con que cuenta.

Se ha hablado y con plena razón, de que es necesario que Bolivia tenga siempre una posición equidistante de sus vecinos más fuertes. La ocasión ha de presentarse ahora, con las negociaciones que se reabran con la Argentina.

Hay que recordar que una de las objeciones básicas contra los acuerdos suscritos con Brasil consistía en el temor de que nuestro gas no alcanzaría para nuestros propios planes de desarrollo industrial. Parece extraño, por decir lo menos, que no se haya manifestado igual alarma ante el anuncio, hecho hace tiempo, de que se proyecta ampliar la venta de gas a la Argentina y de una manera inmediata, ya que se utilizará el gasoducto existente. Si se considerara que no hay gas suficiente para nuestras necesidades, tanto da que él vaya al sur o al oriente de América. Aquí hay algo que tiene que ser aclarado por los oponentes a las negociaciones con Brasil que, naturalmente, deberían también oponerse a que lo mismo se haga con Argentina.

En cuanto a los polos de desarrollo -otro de los puntos que ha despertado susceptibilidades- puede leerse algo análogo. Si de mantener equilibrios se trata de y obtener condiciones semejantes; ojalá Argentina también nos permita con su asistencia y su apoyo a planes financieros similares a los encarados en los convenios con Brasil, erigir nuevos polos de desarrollo o facilitar la ampliación del que surgirá en el sudeste, por ejemplo, garantizando la compra de hierro y acero, cemento y productos petroquímicos. Este es un asunto sobre el cual tenemos que hacernos preguntas que ojalá sean respondidas pronto; urge saber si habrá, respecto a la Argentina - tanto poderoso e influyente vecino- las mismas objeciones que surgieron contra Brasil.

Si eso ocurre, querrá decir que ha habido consecuencia en las posiciones asumidas; de otro modo, habrá que deducir que hubo una oposición principalmente basada en la política interna nacional y de los países que nos rodean, en algo pasajero y cambiante, y no en los intereses permanentes y más dignos de ser tomados en cuenta, de los pueblos brasileños, argentino y boliviano.

Medicina preventiva y su importancia

Las campañas de medicina preventiva iniciadas por el Ministerio de Previsión Social y Salud Pública han alcanzado, casi siempre, una apreciable cubertura. Pero lamentablemente no son sistemáticas ni inmunizan a todos los habitantes de las regiones afectadas por la escasez de vacunas o dificultades de transporte. Es lo que sucede actualmente con los brotes de fiebre amarilla que han cobrado varias víctimas en el departamento de Santa Cruz, sin que hasta el momento se hayan podido neutralizar sus efectos peligrosos. Se han tenido que esperar donaciones para proseguir con la acción preventiva que, por supuesto, debe ser inmediata.

Esta situación no puede prolongarse indefinidamente. Siempre que se presenta un brote epidémico se plantea el problema de la falta de vacunas o la inexistencia de medicamento suficiente, que ya es una vergüenza para nuestro país. Es preciso que el Ministerio encuentre un mecanismo financiero que le permita adquirir oportunamente las vacunas necesarias para cumplir con los cordones sanitarios dispuestos estratégicamente para evitar su propagación. Es preciso que el Ministerio encargado de preservar el bienestar físico de nuestra población, especialmente del área rural, se ocupe de amortizar las disponibilidades o reservas de sus bancos de sangre para combatir cualquier brote, o bien prevenirlo con vacunas para combatir cualquier brote, o bien prevenirlo de acuerdo a una política sanitaria, sin la cual serán inútiles todos los esfuerzos que se realicen para mejorar las condiciones de salud.

El verdaderamente queremos defender nuestro capital humano, aumentar su capacidad física y espiritual, o disminuir la tasa de mortalidad que es una de las más altas de América Latina, se debe comenzar por concebir y desarrollar una acción preventiva amplia, de alcances nacionales. Es cierto que el presupuesto correspondiente al Ministerio de Salud es muy limitado, que cuenta con muy pocos recursos destinados a gastos de operación e inversión. Pero estimamos que el gobierno está en la obligación de incrementarlo para las enfermedades contagiosas de inmunización contra las enfermedades transmisibles. De no atenderse debidamente este importante capítulo en la salud del pueblo continuaremos lamentando brotes epidémicos que casi siempre son atendidos cuando la enfermedad ha causado víctimas y se ha extendido en tal forma que se hace muy difícil su control.

Preponderancia de la economía

Por F.D. LUCAS

Pasan casi exactamente dos mil años desde que se levantó en el Senado en Roma un famoso abogado de nombre Marcus Tullius Cicerón y en brillante pieza de retórica dijo ciertas cosas que para la mayoría de sus colegas en el Senado no resultaron precisamente cómodas. Dijo Cicerón: "El presupuesto tiene que ser balanceado,las arcas fiscales deben rellenarse de fondos, la deuda pública debe ser reducida, la arrogancia del sector oficial debe ser templada y controlada, la asistencia a las provincias y colonias debe ser reducida, si no Roma irá a la bancarrota, mas, sin austeridad y ahorro se recibirá el fin del Imperio Romano. La gente - dijo Cicerón - debe ser forzada a trabajar y debe depender del Gobierno para su subsistencia".

Hoy día, dos mil años después, sabemos que Cicerón estaba en lo cierto, pero que no fueron escuchadas sus palabras y pronto llegó el fin del orgulloso Imperio Romano, con todas sus consecuencias. Pero Cicerón, por haber dicho la verdad, fue perseguido, exilado y finalmente asesinado y Antonio llegó hasta el colmo de la falta de sentido humanitario al exhibir la cabeza y mano derecha del famoso orador en la plaza pública de Roma. Pero la historia tiene consagrado a Cicerón como gran patriota, eminente jurista, brillante escritor, hombre bondadoso y limpio, trabajador incansable, estadista inteligente y fiel amigo. Sus discursos se cuentan entre las obras maestras de la literatura universal y, por ejemplo, en sus palabras contra Verres, documenta la corrupción y los exagerados gastos en las provincias en obras públicas innecesarias y en fiestas particularmente en manos de los Prefectos. "La economía" decía, "debe ser cuidada ante todas las cosas". El despilfarro llevará a la ruina al Imperio y a los ciudadanos romanos. Llegará el día en que ya no será un honor decir "Civis Romanus sum" Y tal como lo anticipó, llegó el día.

Dos mil años, pensamos, son bastante tiempo para aprender algo. Y parece que se ha progresado porque la importancia que en la hora dada a los problemas económicos es extraordinaria. Vemos, por ejemplo, lo que ha ocurrido en los dos más importantes países del Continente Europeo, en Francia y en la República Federal de Alemania. En Francia, se presentaron en las elecciones tres candidatos (fuera de algunos de ellos de chance), en primer término un experimentado político de la derecha, luego un exfacultad de Waldheim da a entender que los aspectos económicos han llegado a ocupar el primer puesto en importancia en escala mundial. En efecto, dijo el Secretario General de las Naciones Unidas que el sistema monetario mundial no trabaja bien ya que tiene una gravísima enfermedad, un cáncer: la inflación. Sin control de la inflación, ningún sistema monetario puede trabajar con eficiencia. No se puede hablar de precios hasta que se pueda controlar la inflación. Y continua diciendo Waldheim:

"Las fuerzas que nos han llevado hasta aquí han necesitado muchos años para amontonarse. Sin embargo, lo que es nuevo es la urgencia dramática y súbita de la Situación mundial y la aceleración aguda del proceso histórico que nos hace enfrentar en estos momentos con una emergencia de carácter mundial".

Compartimos, por supuesto, las angustiosas palabras del Secretario General de las Naciones Unidas.

Palabra del Papa

La caridad colegial reclama y produce la unión

...En la tarde del jueves, 9 de mayo, Pablo VI visitó la nueva sede de la Conferencia Episcopal Italiana, situada en la Circonvallazione Aurelia. Un edificio moderno construido hace unos años, junto a la Villa Carpegna, para centro de organizaciones de apostolado seglar y que ha sido destinado ahora a las oficinas de la Presidencia, secretaría y comisiones de la Conferencia Episcopal. El Consejo Permanente de la CEI se había reunido por primera vez en la nueva sede y el Papa quiso encontrarse con los miembros del mismo inaugurando así el edificio. A su llegada, el Santo Padre fue recibido por el Presidente de la Conferencia Episcopal, cardenal Antonio Poma, Arzobispo de Bolonia; por los Vicepresidentes: Cardenal Alfonso Luciani, patriarca de Venecia, y Mons. Guglielmo Motolese, arzobispo de Taranto; y por el secretario, mons. Enrico Bartoletti, arzobispo titular de Minde. Pablo VI se detuvo en la sala de sesiones, donde le esperaban los demás cardenales, arzobispos y obispos miembros del Consejo. Saludó a todos, escuchó las palabras de bienvenida que le dirigió el Cardenal Presidente y luego pronunció su discurso. Al final del mismo se entretuvo en diálogo con los presentes, ofreciendo a la Conferencia Episcopal, como recuerdo de la visita, el artístico regalo de un tríptico en bronce, obra del escultor Manfrenini: representación de la crucifixión del Señor, y del martirio de los Apóstoles Pedro y Pablo. El Santo Padre recorrió las oficinas del edificio saludando a los sacerdotes, religiosos y seglares que trabajan en las mismas y se dirigió después a la capilla para una oración comunitaria con los obispos.

DISCURSO DEL PAPA

Nos alegramos de que se nos ofrezca hoy la ocasión de encontrarnos con el Consejo Permanente de la Conferencia Episcopal Italiana en la nueva sede que la misma ha construido, agradecemos cordialmente al cardenal Poma, Presidente de la C.E.I. las corteses palabras que él, en nombre de este Consejo Permanente y de todo el Episcopado italiano, acaba de dirigirnos. Hacemos nuestro el augurio de que la hospitalidad en este edificio, dedicado al apostolado católico desde su reciente construcción, pueda modesta, pero prácticamente, ayudar a la actividad para la que ha sido destinado, y de la que conocemos el creciente y orgánico desarrollo, requerido por los nuevos y complejos problemas del ministerio pastoral concebido según las necesidades y los criterios de nuestro tiempo.

La obra de la Conferencia Episcopal Italiana se ha mostrado ya, en los veinte años de su existencia y especialmente en el decenio posterior al Concilio, muy provida y fecunda en la aplicación, al comienzo ocasional y experimental, luego programática y ordenada, del grande y elemental principio de la unión a nivel nacional de manifestación concreta y local, y por lo tanto incompleta y parcial- de la universal colegialidad del Episcopado, a la que la reciente reflexión doctrinal del mismo Concilio, reafirmando la función de Pedro como "principio y fundamento perpetuo y visible de la unidad de la fe y de la comunión" (Lumen gentium, 18) ha dado amplio y luminoso asentimiento.

COLEGIALIDAD EPISCOPAL

Por eso pensamos que la unión de los obispos italianos puede encontrar en esta nueva sede da una expresión simbólica, un centro operativo par un trabajo eficiente y un instrumento de fácil y ejemplar concordia, es decir, una casa de hermanos, un lugar de intensa actividad, un cenáculo de ardiente espiritualidad. Esta unión no exime ciertamente a cada obispo del cumplimiento responsable original de su ministerio pastoral, sino al contrario, invita a su sabiduría personal para que ofrezca una libre y fraterna contribución a la preparación previa de programas comunes, aunque requiere además, con una generosa colaboración las más de las veces y otras con deferente y leal sacrificio de la propia y particular visión, un esfuerzo para la conformidad, para la cooperación, para la solidaridad en la ejecución de planes de acción autorizadamente establecidos en común. Como en un concierto musical. La caridad colegial exige una perfecta armonía de la que surge su fuerza moral, su belleza espiritual su ejemplaridad social. La caridad colegial, como un concierto artístico, reclama y produce aquello que le es en gran manera propio: la unión, mejor aún, en los vértices, la unidad.

UNA IGLESIA RENOVADA

Y esto que decimos para nosotros, obispos de la Iglesia de Dios, lo recomendamos a nuestros amadísimos sacerdotes, diocesanos y religiosos. Citemos una vez más todavía el célebre comparación de San Ignacio de Antioquía: vestrum presbyterium Deo dignum, sic concordatum est episcopo ut chordae citharae: "vuestro presbiterio grato a Dios, está sintonizado con el obispo como las cuerdas de una cítara" (Ad Eph IV).

Veamos perfilarse así, de la actividad que aquí tiene su corazón laborioso, un rostro renovado de la Iglesia italiana, en el que las líneas maestras de su tradición católica se rejuvenecen y vigorizan bajo el soplo interior del Espíritu conciliar y ante la urgencia exterior de las nuevas necesidades pastorales.

Aquí es espontáneo observar como vuestra obra está ya imprimiendo en esta antigua y compleja comunidad eclesial italiana signos ulteriores y robustos de nueva vitalidad mediante documentos insignes, tanto por su fidelidad al depositum apostólico como por su actualidad de diálogo con el mundo moderno; recordamos, por ejemplo, vuestra afirmación acerca de "el derecho de nacer" (30-1-1972), la instauración del diaconado permanente en Italia (15-2-1972), la nota programática sobre la catequesis, (abril de 1972) el plan pastoral para las vocaciones (agosto de 1973), el documento preparado para el próximo Sínodo de los Obispos (24-2-1974) y especialmente aquellos sobre el Año Santo (1-11-1973), y sobre la evangelización y los sacramentos (12-7-1973), que son promesas de una amplia y simultánea acción animadora de alta y segura orientación religiosa, dispuesta a volcar sobre la vida moral del pueblo y sobre sus aspiraciones socioculturales su luz espiritual y su energía donificante. Se verá así, con la ayuda de Dios, cómo la religión católica profesada con autenticidad de fe en sus carismas interiores y con sencillez y virididad de propósitos humanos,puede ayudar a conferir a un pueblo laborioso y gentil, como es el italiano, pero todavía necesitado de interior y progresiva fraternidad y de incremento económico y civil, una fisonomía más definida de espléndida juventud y natural bondad.

Nos complacemos en este buen trabajo, y damos las gracias a sus artífices, los animamos con nuestros votos paternales y fraternos y los asistimos con nuestras oraciones.

No podemos en este momento callar nuestra plena adhesión a la posición que por fidelidad al Evangelio y al constante Magisterio de la Iglesia universal ha tomado el Episcopado italiano en las presentes circunstancias en orden a la defensa y promoción religiosa, moral, civil, social y jurídica de la familia. La afirmación hecha por vosotros. Pastores sabios y responsables de toda la comunidad italiana, sobre la indisolubilidad del matrimonio, fundada en la palabra de Cristo y en la esencia misma de la sociedad conyugal, exige también de nosotros, y de nosotros en primer lugar, plena confirmación, que no está sugerida por consideración bilateral de la cuestión, ni quiere tener ninguna resonancia polémica, sino que intenta reconocer públicamente la competencia de vuestra Notificación pastoral, y quiere, al mismo tiempo, volver a presentar con confiado respeto, a cuantos sienten de corazón la incondicionada plenitud del amor entre los cónyuges, la solidez de la institución familiar, la prole debida y la educación amorosa de la prole por parte de los progenitores, un tema nunca tan importante como ahora.

Estimulado también por las actuales circunstancias recomendamos vivamente esta cuestión fundamental de la familia, de todas las formas posibles, a vuestra caridad pastoral aun para el futuro. Y no podemos dudar que las mismas familias en primer lugar, las autoridades públicas y cuantos tienen responsabilidad en el campo de la educación, de la asistencia sanitaria, jurídica y civil, querrán dar al hogar, especialmente a los más necesitados de ayuda y de cuidados, el más sensato y diligente interés. Así lo auguramos para vuestra misión y por el común provecho público.

Hoy todos los problemas asumen aspectos grandes y graves, si no para atemorizan nuestro pobre y temeroso ánimo humano, pero al mismo tiempo desarrollan aquella caridad que urget nos y aumenta la humilde audacia de nuestra actividad pastoral, multiplicándola en nosotros esa audacia que nos asegura Cristo, muerto y resucitado por nosotros.

Así sea, con nuestra fraterna y apostólica bendición.

De todo un poco

El terrorismo y el campeonato de fútbol

La violencia en sus niveles más bajos y cobardes sigue golpeando a esta nuestra humanidad desorientada y con sus valores morales quebrados. El movimiento de la izquierda infantil en la Argentina realiza un esfuerzo desesperado por subsistir bajo el mismo sequestro terrorista, y los palestinos insisten en su acción criminal contra el Estado de Israel. Prácticamente por todas las latitudes el globo surge el terrorismo como una actividad que lamentablemente ya parece una cosa normal a la altura de nuestro tiempo.

Recientemente el Ministerio del Interior de Baviera (Alemania Federal) denunció que se recibían amenazas concretas de los palestinos en sentido de que están preparando una acción violenta para llevarla a cabo durante el próximo campeonato mundial de fútbol. La amenaza, aunque no llegue a cristalizar, contribuirá a que el evento deportivo se desarrolle en un ambiente tenso, inquietante y posiblemente lleno de sobresaltos. Tanto el público como los jugadores no se entregarán cómodos y tranquilos a practicar o espectar su deporte favorito. Algo así como la espada de Damocles los mantendrá en un estado desasosegante, de intranquilidad.

Las últimas olimpíadas se desluceron y cobraron en sus días posteriores una tonalidad triste y depresiva por la matanza de varios deportistas israelíes. Las últimas escenas de su historia corresponden antes a la muerte que a los laureles de la victoria conquistados tras largas y difíciles bregas. Ahora, al parecer, los mismos grupos se aprestan a llevar sus explosivos y cargas de odio al escenario de Munich, donde se reunirán los mejores futbolistas del mundo en una competencia limpia y leal, en la cual nada, absolutamente nada, tienen que ver las diferencias o divergencias políticas, las ideologías y las exacerbadas pasiones nacionalistas. Un campo deportivo sirve exclusivamente para exaltar la habilidad física del hombre que no busca poder ni riqueza sino únicamente un homenaje a la antigua Grecia se concretaba a una corona de laurel y en nuestro tiempo a una medalla.

Ninguna realización noble y ejemplar del hombre contemporánea está al margen de la violencia, tan implacable e indiscriminada actividad de hombres que sólo se mueven dentro de los límites fijos de la muerte y la sangre. Pensamos lo inseguridad en que vivimos ha invadido todos los ámbitos. Morir y matar parece ser un gesto teatral que se extiende como una horrenda realidad aún en aquellas partes en que se rinde culto a la vida sana y plena, al esfuerzo físico y a la realización plena del juego que no admite trampas ni se somete a las veleidades del azar.

Confusio.

Cartas a PRESENCIA

Botelho Gosálvez denuncia plagio

Estimado Director y amigo:

En la página editorial de "Presencia" correspondiente al 25 del mes en curso, he leído un artículo titulado "Política y Poder", firmado por Manuel Dorado Flores, el cual constituye un lamentable plagio de mi ensayo "Bolivia y la Política del Poder" que "Presencia Literaria" reprodujo en tres partes durante los meses de Mayo de 1970, de donde lo tomó la revista de cultura "Pukara" que editaba la Prefectura de este Departamento, del que hizo una separata.

Fue una satisfacción para mí que ese ensayo, en su origen conferencia dictada en la Escuela de Estudios Militares "Eduardo Abaroa", hubiese merecido la atención pública; por eso es que hoy me permito señalar que, sin el menor asomo de respeto a la propiedad intelectual y el mínimo de sentido de vergüenza a los lectores, se hubiesen copiado pasajes enteros sin indicar su origen, sorprendiendo la buena fe del prestigioso matutino del que me honro en ser frecuente colaborador.

Para confirmar mi aserto, adjunto el artículo de marras, subrayando cuanto ha sido copiado literalmente, que cubre casi tres cuartas partes de su texto. Bastará compulsar ambos trabajos para encontrar justificada mi reclamación, la cual no tiene más finalidad que la de denunciar tan burda apropiación, que pudo, por lo menos, ser más disimulada que descarada.

Al rogar a usted dar a publicidad la presente carta, le reitero los sentimientos de mi cordial aprecio.

Raúl Botelho Gosálvez

El problema del Pacífico II

La moral política

Por JOSE MARIA BALDIVIA G.

Por estas consideraciones, pienso que la moral política a la que sin duda subordinan sus actos los hombres públicos así como los partidos, no es la moral absoluta. De ahí también su irresponsabilidad.

Y aquí tal vez fuera de lugar, expongo algunas reflexiones que hice hace algún tiempo en una publicación eventual, sobre un tema tan explotado y conocido, como es el relativo a la moral política: reflexiones que me han sido sugeridas por las respuestas que sobre esta cuestión me dieron dos políticos. La una fue de un convencional amigo que, al año 1921, que al ser interrogado sobre su opinión, acerca del problema internacional que entonces se discutía en cámaras me contestó: como ciudadano particular, creo sinceramente que la única solución conveniente es la adquisición de Arica para Bolivia, pero como convencional, como mero subordinado mi criterio a la consigna de mi partido, y por eso soy reivindicacionista. Otro político reivindicacionista convencido, que últimamente ha modificado su criterio, pues ya es ariquista, al expresarle mi extrañeza por ese cambio de opinión, me dijo no he cambiado sino simplemente evolucionado en política la evolución es necesaria y corriente. Así será. El General Pando, tuvo igual dualidad de criterio.

Estas respuestas, es claro que hacen reir, y realmente son originales, pues parecen anecdóticas y poco serias, y sin embargo tienen un significado muy profundo porque señalan esas contradicciones tan patentes y vivas de la vida social y política.

Hay quienes sostienen con sinceridad, que la moral debe ser única, pero estos son pocos, en cambio, los más piensan que debe haber tantas morales, cuantas son las situaciones del individuo en el círculo de sus actividades, es decir, según obre como simple particular, o como diputado, ministro, juez o miembro de un partido de una nación.

Todos conocemos, sin duda, a muchos hombres ilustrados, que no sienten vergüenza al confesar la siguiente: como ciudadano particular soy adversario del divorcio, pero como político o funcionario público consideraría una torpeza imperdonable, no agotar algunos recursos para que defiendan al gobierno; o bien, como a ciudadano particular desprecio y abomino a la usura, pero como a político debo defenderlo, y votar por el, puesto que pertenece a mi partido.

Goethe, también decía: como poeta soy politeista como naturalista soy panteista, como ser moral soy deista y necesito de esas tres formas para expresar mis sentimientos.

Tal vez los hombres imitan sin saberlo, y no solo en lo que se refiere a la religión, al poeta, al sabio alemán, y también necesitan muchas formas, es decir muchas morales para explicar todos sus actos.

Por eso alguien, refiriéndose al patriotismo preguntaba si la religión del amor es hecha únicamente para las relaciones internas de los individuos de una misma nación, y si con los extraños debe prevalecer la religión del odio o del disimulo (diplomacia). Esta es la moral salvaje, que canaliza el asesinato o el robo cometido en perjuicio de alguno miembro de otra tribu. Es la preocupación del patriotismo, que diría Spencer, que marca límites, a sentimientos morales que no deberían tenerlos y que cambia el carácter de una misma acción, según se cometa de este o de aquel lado de la frontera.

La causa de semejantes contradicciones no se puede atribuir ni a un renacimiento de la moral salvaje, ni a la preocupación del patriotismo; su origen es más remoto, más profundo su raíz.

Sucede con las ideas morales, lo que con una piedra arrojada en una laguna, al solo choque entre el agua y la piedra, se producen ondas que van ensanchándose más y más, a medida que se alejan del punto donde cayó el objeto y se acercan a la orilla. Del mismo modo, la idea moral, va engrandeciendose, alargandose hasta que llega a su punto en que no se la puede reconocer; cuando dejando de influenciar a las relaciones entre un individuo y otro, se aplican a las relaciones entre el individuo y la familia, entre la casta y la nación. Hay la moral individual, rígida, absoluta, inflexible, y hay las morales sociales, colectivas y políticas, tanto más faciles y flexibles cuanto que la sociedad a que se aplican, es más vasta. Tenemos la moral política que proclama que la conquista de tierras extrañas es un robo, porque no es mas que un salteo colectivo, pero que en determinados casos, es un título de gloria, lejos de ser una acción reprobable para quien la comete. La pequeña onda ha llegado a ser tan grande, que no se la reconoce ya.

Lo mismo pasa con el homicidio, la moral individual dice no matarás y la moral política eleva a la categoría de acción meritoria y de valor el homicidio en la guerra, y a veces, hace un héroe, de un asesino.

Lo mismo sucede con la mentira: en la vida práctica o privada, quien engaña es despreciable; en la política, los subterfugios, las dobleces, las desdeladades los engaños, en fin todos los medios de alterar la verdad y de mentir, son parte integrante de la ciencia del verdadero diplomático.

La deducción evidente de esos hechos, es que la moral política está menos desarrollada que la moral individual y por consiguiente, que la política desmoraliza al individuo.

Un hombre puede cometer por razones políticas, acciones que jamás cometería por razones personales. El fenómeno de los terroristas o comunistas vengadores de las clases proletarias, es en gran parte análogo. Tal vez hombres honrados, que en beneficio propio jamás cometerían el menor atentado.

El público que jugia las cosas en grande al por mayor, no cree en la honradez privada de los arrojadores de bombas, o asaltantes de reyes, de presidentes, ni a la de los ministros políticamente corrompidos; no cree que ese dualismo entre la moral personal y la moral política. Sin embargo, hay un abismo entre el delito que comete el individuo en beneficio personal, y el que comete en beneficio de los demás, en provecho de un partido, o de un país.

Nosotros mismos, en nuestra vida honrada y moral en todos los días, hacemos ciertas cosas con mucho más gusto cuando obramos por cuenta ajena que cuando obramos por cuenta propia. Por ejemplo, es mucho más penoso pedir dinero prestado para sí que hacer una colecta; esta es una forma verdadera de mendicidad. En este caso, la vergüenza del acto, es disimulada por la idea de que la cumplimos en beneficio ajeno, y por el placer del sacrificio, y de pasar luego, por individuos generosos.

Ahora bien, si se exagera patológicamente, si se lleva al extremo ese sentimiento natural e innegable, se tendrá, sino la justificación, por lo menos la explicación de ciertos delitos políticos, ya violentos como los de los anarquistas, ya fraudulentos como los de ciertos ministros. Esos delincuentes políticos, tienen por evangelio la sentencia de Mirabeau que la pequeña moral mata a la grande y que considera como la más alta y verdadera la moral grande que justifica el delito, cuando es cometido con fin altruista, mientras que la moral pequeña no permitiría cometerlo. Tendrán razón...?

La contestación no es fácil y no se puede dar en términos precisos y absolutos. Por cierto, si hay un terreno en el que debe practicarse la máxima de que el fin justifica los medios, ese terreno es el de la política. El objeto de salvar la patria puede, por ejemplo, justificar un delito. La necesidad, en tal caso, es el freno de los abusos y la espuerdia de la moralidad. Si un hombre de estado comete un delito, para conseguir un objeto que debe practicarse la máxima de que el fin justifica los medios, ese terreno es el de la política. El objeto de salvar la patria puede, por ejemplo, justificar un delito. La necesidad, en tal caso, es el freno de los abusos y la espuerdia de la moralidad. Si un hombre de estado comete un delito, para conseguir un objeto que debe alcanzar de otra manera, ese hombre es, aún políticamente delincuente.

Cuantas veces considerame como necesarios, delitos que no lo son Wampole el que comprueba conciencias particulares y pretendia conocer con orgullo su precio, decía: en mi tiempo era imposible que sobrevara de otra manera, mi único delito fue emplear el dinero más útilmente que los que me habian precedido y Lord Russel declaraba de un modo más explicito aún: que la corrupción parlamentaria es una necesidad política.

Y Briand el gran estadista francés, en cierta ocasión en plena cámara declaraba, que como premier, si era preciso iria hasta la ilegalidad.

Que se consuelen pues los corruptores y los corrompidos políticos modernos, porque cuentan con grandes abogados que los defiendan.

Por lo demás, esta es en todo tiempo la suerte de los grandes delincuentes y por eso siempre quedan impunes, aunque hayan comprometido el honor y la integridad de la patria.

Hecha esta digresión, y a fin de meditar el texto de la presente, vóome obligado a verificar el catálogo de las principales tesis u orientaciones internacionales que fueron ideadas en los primeros momentos, acaso de desconcierto, en que el plan ideado la solución definitiva del problema portuario.

NOTICIA DE PERFIL

El Alcalde en Taipei

Ultimas noticias llegadas a La Paz dan cuenta de la actividad que desarrolla en China Nacionalista nuestro Alcalde, Gral. Chiang Escobar Uría, que reforma está previsto en estos días. El despacho periodístico procede de la agencia Noticias Chaufas y dice así:

Taihoku, Chung-Hua Min Kuo, 28, Urgente.-

El General Chiang Escóbar Uría, Alcalde Municipal de la ciudad de La Paz se halla desarrollando una importantísima labor en la ciudad de Taipei.

A hs. 5 de la madrugada de ayer, el general paceño salió de su hotel para inspeccionar - según dijo - los daños que habría podido causar la lluvia caída la noche anterior. Calzando botas de cabra larga, vistiendo gruesa tricota de lana de vicuña, chaqueta de cazador y pasamontañas, el Alcalde de La Paz recorrió los alrededores del Hotel Rayito de Luna donde se hospeda, tratando de advertir posibles daños. Felizmente, no pudo advertir nada.

A hs. 7 de la mañana visitó los mercados de Taihoku donde fue agasajado por las "maestlas mayoles" y simpáticas cholas de la China Nacionalista, las que le ofrecieron tazas de té aromático y un arroz chuuña con chicharrón de pollo comunista peking que estaba para chuparse los dedos, cosa que hizo el Alcalde paceño, no sin antes quitarse los guantes. El burgomaestre paceño, para no despreciar, se sirvió también un poco de sukiyaky.

Despues de entrevistarse con autoridades de China Nacionalista y con autoridades edilicias de Taipei, el General Escóbar conferenció con la ciudad de La Paz a través del teléfono, hablando con el Alcalde Interino Dr. Joaquín Villanueva. Se supo en fuentes extraoficiales que el Alcalde Escóbar recomendó que se cesara la campaña para conseguir que los paceños pagaran sus impuestos a la Alcaldía. También había preguntado cuántos kioscos nuevos se habían instalado en la ciudad y cuánto se había recaudado por ese concepto.

El Alcalde paceño sorprendió a las autoridades y al público en general cuando, sorpresivamente, se fue a una calle céntrica de Taipei y picota en mano comenzó a hacer hoyos y a realizar excavaciones. Cuando los periodistas, intrigados, le preguntaron si esperaba hallar petróleo, el burgomaestre paceño dijo que deseaba hacer muchos hoyos en Taipei a modo de entrenamiento y para no perder su estado físico. Dijo que en su ciudad hacer hoyos constituía uno de sus pasatiempos preferidos. Despues de haber hecho 18 hoyos como un golfista cualquiera, procedió a tapartlos. Declaró el General que al día siguiente los abriría nuevamente.

El General Escóbar volvería a La Paz en cualquier momento siempre que no aceptara la invitación que le ha formulado el Gral. Chiang Kai-shek para que se hiciera cargo de la Alcaldía Municipal de Taihoku. A tiempo de agradecer un riquisimo chop-suey que le invitaron los cochabambinos residentes en Taipei, el Gral. Escóbar anunció que había prometido a las autoridades locales obsequiar a la ciudad de Taipei un monumento en mármol verde del filósofo boliviano Dr. Guevara Arze.

PAULOVICH

CONES entregó varios trabajos en el oriente

TRINIDAD, 28 (PRESENCIA).- El Arq. Alfredo Ascarrunz, viajó a la capital de Pando, para recibir el colegio secundario, como representante de CONES. El valor del edificio, aproximadamente de $b. 1.200.000.-, a criterio del técnico está en relación con la calidad del trabajo, uno de los mejores realizado y el más amplio y completo que hay en la región dentro de esta serie de edificaciones.

"He visto otras construcciones: la nueva pista, edificios y otras menores que le están dando a Cobija configuración de ciudad que progresa. En el trabajo del aeropuerto está el Batallón de Ingenieros, el mismo que debe iniciar la vinculación caminera a La Paz dentro de poco" dijo Ascarrunz.

Santa Ana del Yacuma recibió el edificio del nuevo colegio secundario, que fue iniciado el pasado año. Todo dentro de las estipulaciones del contrato. El Arq. Roberto Nacif, encargado de la obra, proseguirá la ampliación del proyecto, pues se han destinado $b. 630.000.- para otros pabellones.

El colegio "Juan B. Coimbra", según las expresiones del arquitecto, también ha sido concluido y su entrega se realizó hace poco para lo cual tuvo que estar en Magdalena.

La entrega oficial a cargo de personeros del Ministerio, se efectuará en días más.

En el departamento de Urbanismo del Comité de OO.PP., donde Ascarrunz es Jefe, después de las charlas preliminares con los encargados de la dirección Técnica de desarrollo de la Alcaldía, se ha convenido en realizar una mesa redonda para unificar criterios y seguir una acción que imponga las líneas del Plan Regulador de la ciudad, dentro de las más estrictas especificaciones, evitando la extensión a zonas denominadas negras y que se vieron muy afectadas por la inundación. Allí se verán las medidas de tipo legal y complementarias que eviten un crecimiento desordenado; se revisará el radio urbano y se estudiará la vigencia de la demarcación de las áreas verdes, áreas comunales, deportivas y centros cívicos.

Línea y nivel, loteamientos, es otro de los puntos que se discutirá en la reunión, como la definición de la construcción de la Avenida Costanera, proyecto sobre el que se ha venido hablando con frecuencia.

Se estudiará la posibilidad de otros planes con participación y cooperación de entidades como SENDU, tres mercados seccionales en las diferentes zonas de la ciudad, una cancha feria en el Barrio El Carmen para el asentamiento de los comerciantes ambulantes. Se estudiará la posibilidad del Vivero Municipal que ha tenido vigencia pero que se ha mantenido en terrenos demasiado estrechos. Esto, porque se tiene el plan de la arborización de la ciudad en gran escala dentro del año que viene. La Mesa Redonda estudiará, por último, la petición que se eleve al Ministerio de Urbanismo para el levantamiento de un catastro Urbano de la ciudad, pues no se cuenta con uno para el control eficiente de la vivienda urbana de Trinidad.

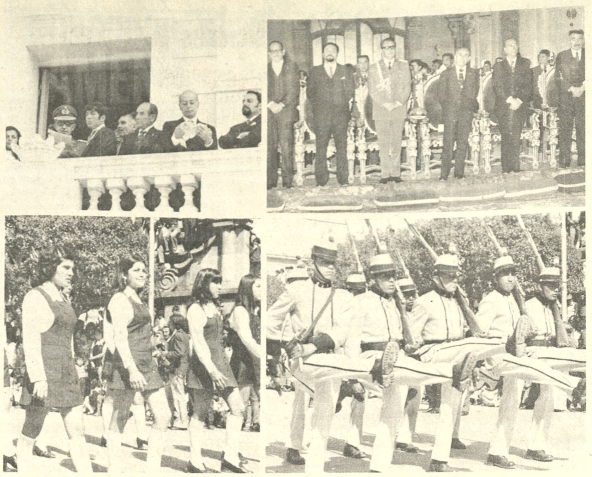

EFEMERIDES.- Damos algunos aspectos de los actos cumplidos en Sucre, con motivo de la efemérides departamental. Arriba, el Ministro de Energía e Hidrocarburos da lectura al mensaje enviado por el presidente de la República, Gral. Hugo Banzer. Al lado, las principales autoridades durante la celebración del Te Deum. Abajo, el paso de los estudiantes en oportunidad del desfile escolar.

Notas breves de Potosí

POTOSI, 28 (PRESENCIA).- Con diversos actos se recuerda esta capital el Día de la Madre. Los establecimientos fiscales realizaron horas cívicas especiales, mientras que Acción Católica, con el propósito de alentar las actividades matemáticas en la juventud en la que se sortearon varios premios entre los asistentes.

*****

Para el día 15 de Junio, las Facultades de Tecnología y Ciencias Puras y Naturales de la Universidad Tomás Frías, llevará a cabo la Primera Gran Olimpiada de la Regla de Cálculo, con el propósito de alentar las actividades matemáticas en la juventud ante todo en los círculos universitarios. Los propiciadores, miembros del Departamento de Física, anuncian que se darán premios a los ganadores.

*****

El Alcalde Municipal de Potosí, Hernán Gutiérrez Borja, se encuentra retornado de la sede del gobierno donde cumplió varios trabajos relacionados a su labor comunal. "He visitado a varios ministerios de Estado y encontré la mejor disposición para atender a nuestro pedido tal" expresó Gutiérrez Borja.

*****

La Cámara Departamental de Minería, según informes proporcionadas por el Alcalde Municipal, continuará sus gestiones para levantar un nuevo edificio contiguo a la catedral. Para el efecto, el Ministerio de Urbanismo y Vivienda ha autorizado dicha construcción, siguiendo las normas que existen para el efecto" señaló la prensa.

*****

Rafael Ríos Subieta, periodista potosino, en los últimos días leído su tesis para la Licenciatura en Ciencias Sociales. El periodista Ríos, preparó un trabajo prolijo sobre "Interpretación Histórica del Sindicalismo en el Mundo" y el jurado calificador aprobó unánimemente la tesis, recomendando su publicación. Numerosos hombres de prensa de la Villa Imperial son abogados en Derecho, ejerciendo a la vez el periodismo, la cátedra y otras profesión universitaria.

*****

Autoridades de la Villa Imperial, según se informa, estarán presentes en la celebración del IV centenario de la fundación de Tupiza, capital de la Provincia Sud Chichas. Asimismo, la delegación chicheña en Potosí se trasladará a su tierra natal para participar en el homenaje por sus 400 años de fundación.

Mineros de Siglo XX solidarios con los estudiantes de la UMSA

SIGLO XX, 28 (PRESENCIA).- La actual situación por la que atraviesa la Universidad Mayor de San Andrés y el apresamiento de Universitarios, ha motivado para que la dirección sindical de Siglo XX emita un comunicado haciendo conocer su apoyo a la lucha iniciada, dicen que la Autonomía Universitaria, al igual que el fuero sindical y los derechos democráticos del pueblo, constituyen conquistas irrenunciables.

Continúan diciendo que "las universidades están por encima de los gobernantes de turno y de los credos políticos o militantes, pero está claro que existe una política universitaria que se conjuga y fisonomiza con la realidad nacional, de una política patriótica contra la explotación del hombre por el hombre".

Finalizan diciendo "los trabajadores mineros de Siglo XX no podemos ocultar nuestro repudio, rechazo y condena a la acción armada y reaccionaria de la que son víctimas los universitarios de La Paz y el país; expresamos nuestra solidaridad plena con el Comité Interfacultativo, instándoles a seguir luchando por la Autonomía Universitaria y el libre derecho de elegir a sus autoridades universitarias democráticamente".

En cuanto se relaciona a la firma del convenio de venta de gas efectuada el 22 en Cochabamba, los mineros de este distrito han manifestado su oposición a este convenio, indican que el convenio de la venta del gas al Brasil por 20 años refleja la enajenacion de los recursos naturales de nuestro país, que afecta gravemente al futuro económico de Bolivia, por cuanto no contempla una explotación racional y planificada, a la vez que se pierde la perspectiva de un futuro próximo para fundir el hierro del Mutún.

"Con este convenio, dicen, sólo se beneficia el expansionismo brasileño". Además indican explícitamente que la ubicación geográfica de Bolivia, debido a su carácter dependiente, semicolonial y atrasado, favorece más a los vecinos que a los propios bolivianos".

Papel SIMÃO

Ofrecemos Papel de alta calidad (Procedencia Brasileña) Bond. 75/80 grs. Pronto tendrá papel Bond 63 grs. y otros. Ref: LA PAZ: Ind. OFFSET COLOR, Indaburo 1184 Casilla 2482 • COCHABAMBA: Casa "Betty" Esteban Arce 6395 SANTA CRUZ: "Carpio y Cia." Suarez de Figueroa 290.

EQUIPO QUADRAFONICO

Véndese Amplificador AM-FM FISHER 504 de 200 watts 4 parlantes FISCHER TAPEDECK AKAI 4 canales y Tocadiscos DUAL 1229 Ref. Tel. 50718 INT. 22 de hs. 10 a 13 y 15 a 18.30.

FAMILIA EXTRANJERA

Necesita casa en alquiler amoblada, tres dormitorios, garage y dependencias preferible en zona Sopocachi.

Ref. teléfonos 50272 y 50273

LONGINES

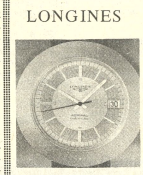

Más de 100 años de tradición en relojes

Representantes para Yacuiba: DANIEL ZULETA JOYERIA REINA

Club de Leones de Miraflores

Resultado de su gran rifa en homenaje al Día de la Madre 27 de mayo de 1974

1er.	Premio	Un automóvil "VW" 1500, modelo 1974	Nº 0136
2do.	Premio	Un juego de dormitorio de 8 piezas de Mueblería Flores	Nº 0089
3er.	Premio	Un refrigerador de 11 pies "Philips"	Nº 0469
4to.	Premio	Un televisor "Siera"	Nº 0643
5to.	Premio	Un televisor "Siera"	Nº 0596
6to.	Premio	Una cocina a gas de 3 hornillas y horno	Nº 0050
7mo	Premio	Una cocina a gas de 3 hornillas y horno	Nº 0201
8vo.	Premio	Una radio National a transistores	Nº 0401
9no.	Premio	Una bicicleta para hombre	Nº 0156
10mo.	Premio	Un juego de ollas "Ferrum"	Nº 0116
11vo.	Premio	Una póliza de Seguro $US. 5000 contra Accidentes de la Cía. Americana de Seguros	Nº 0391
12vo	Premio	Una grabadora cassette "DYN" a pilas	Nº 0033
13vo	Premio	Una grabadora a cassette "DYN" a pilas	Nº 0223
14vo	Premio	Una licuadora "SANYO"	Nº 0427
15vo.	Premio	Una licuadora "SANYO"	Nº 0121
16vo	Premio	Una estufa a gas	Nº 0419
17vo	Premio	Una plancha eléctrica "Philips"	Nº 0670
18vo	Premio	Una plancha eléctrica "Philips"	Nº 0116
19vo	Premio	Una olla express	Nº 0165
20vo	premio	Un juego de mantel y servilletas para té	Nº 0431

CAMARA DEPARTAMENTAL DE MINERIA DE POTOSI

Carta abierta

Potosí, 17 de mayo de 1974

Señor
Dr. ANTONIO ANZE JIMENEZ
Gerente General de la Caja Nacional de Seguridad Social.
LA PAZ.

Señor:

Quienes nos encontramos agrupados en la Cámara Departamental de Minería de Potosí, nos permitimos molestar su atención, para plantear asuntos que realmente nos preocupan por el interés que tenemos, en que la solución que se busque sea definitiva para los asegurados de la institución del Seguro Social.

Para nadie que habita esta ciudad, es desconocido el hecho de la demora en la construcción del edificio del Hospital Obrero que desde hacen 22 años y cinco meses, no puede ser concluido. El tiempo es fácil de calcular, pero el costo, resulta casi imposible, por el perjuicio que significa en tiempo y recursos económicos. Lo grave de todo es que la obra fue entregada parcialmente en el mes de noviembre de 1969 de acuerdo al convenio de 19 de mayo de 1969 y en mala forma, ya que continuamente se tuvieron que efectuar reparaciones que incomodaron a los asegurados y sus beneficiarios, al igual que a los galenos que prestan servicios profesionales, agudizándose la situación porque nadie rindió cuentas de su responsabilidad por los manejos económicos efectuados. Con entregar un piso y dejar los restantes, se atentó seriamente contra los intereses de la minería chica que aporta con sus obligaciones impositivas sagradamente.

Cuando las instituciones económicas y cívicas de Potosí, aceptaron la entrega parcial del edificio, los Ejecutivos de la C.N.S.S., se comprometieron la total entrega del inmueble 22 meses después, teniendo la obligación de efectuar dicho cumplimiento, con el equipamiento moderno y acorde con la época en que vivimos, empero, lamentablemente el incumplimiento se hizo sentir y las instituciones democráticas de la Villa Imperial exigieron la presencia de las autoridades de la institución aseguradora, con cuya presencia se suscribió un nuevo convenio en fecha 13 de abril de 1971, debidamente homologado, en el que se comprometieron entregar definitivamente en diciembre de ese mismo año. Desafortunadamente, tampoco se cumplió aquel compromiso y la Cámara Departamental de Minería y las instituciones locales, exigieron intransigentemente la presencia de las nuevas autoridades de la Caja, oportunidad en la que se hizo presente el Dr. Iriarte que presidió la delegación de "Alto Nivel" y en esta oportunidad no quisimos firmar ningún convenio, por cuanto que para la institución aseguradora, los convenios solo eran papeles y no obligaciones contraídas, que deberían cumplirse, perdiendo a nuestros ojos, la seriedad y responsabilidad que debería caracterizar a quienes dirigen el Seguro Social en Bolivia.

Pese a todos los trámites que se hicieron, no se logró ningún resultado inmediato sólo aceptar la remodelación de la planta baja tan pésimamente acabada, la realización de auditoría técnico - económica de la misma y ejecutadas por administración directa con objeto de establecer su verdadero costo, ya que hasta la fecha, hay indignación por el elevado costo determinado. Los delegados, también se comprometieron la pronta terminación del trabajo de albañilería y la consecución de un préstamo externo con respaldo de la cuenta 35 para su MODERNO EQUIPAMIENTO. Tampoco se cumplió este compromiso con absoluta falta de responsabilidad menos la auditoría técnico-económica.

En esta forma se llegó a la presidencia del Dr. Anze Jiménez, quien en fecha 4 de junio de 1973 firmó un convenio , que como los anteriores, no sufrió ni presión, ni imposición, más por el contrario, con un espíritu que raya en el total desprendimiento, la Cámara Departamental de Minería ha permitido la entrega de un millón de pesos bolivianos congelados en la cuenta 35 y retenidos en justicia y de acuerdo a cláusulas especificadas en anteriores convenios, para que se utilice en su totalidad, en la adquisición de material médico - quirúrgico con miras a la pronta inauguración de nuestro Hospital, sin embargo, hasta la fecha no tenemos noticias sobre la inversión de dichos dineros, como tampoco si existen remanentes y si se ha devuelto, como indicaban las correspondientes cláusulas de aquel convenio firmado "Caballerosamente" por parte del Presidente de la Caja.

Lo que tenemos que lamentar, es que en el tantas veces citado convenio, se comprometió poner en funcionamiento el Hospital, en condiciones adecuadas hasta el 30 de junio del presente año. Pensamos que los hechos nos demuestran lo contrario, ya que hasta el momento no se ha realizado avance de obra, será hasta el 30 de junio del próximo año, posiblemente.

Consideramos que, en el tiempo que resta para el 30 de junio del presente año, no será posible que la Caja cumpla con sus obligaciones, puesto que no sabemos qué firma comercial, que país, qué institución especializada en equipamiento de Hospitales se hará cargo en definitiva, ni qué empréstito y en qué país se lo conseguirá, es decir que en materia de equipamiento, no existe ninguna cosa seria que garantice responsablemente el cumplimiento con los asegurados,lo que demuestra una vez más, que se ha ejecutado una nueva burla encarnizada en contra de los anhelos de contar con un moderno y bien equipado Hospital Obrero en Potosí.

Toda la secuencia de hechos atentatorios, nos muestra que se pretende hacer entrega de un Hospital con trastos viejos o con adquisiciones logradas a la rápida, cosa que no permitiremos, porque la justicia y derecho nos asiste, para exigir el cumplimiento de las obligaciones de la C.N.S.S., porque nosotros aportamos con lo que corresponde y tenemos por tanto, el derecho de pedir que otros cumplan sus obligaciones.

En vista de todo lo anotado, cronológicamente, la Cámara Departamental de Minería de Potosí, pide intransigentemente, que en base a la cuenta 35 sea quien consiga en el exterior, un crédito con una institución especializada en equipamiento de Hospitales, con las características de la época moderna.

Diariamente escuchamos, la inauguración pomposa de Hospitales en varias partes del país, pero aquí, en esta tierra que aporta fabulosos recursos so somos objeto de burla y desprecio de los ocasionales gobernantes, y esto puede ser, la paciencia ha llegado al colmo y con todo derecho protestamos este inmoral descuido y franco desafío a la dignidad de la clase trabajadora potosina.

El millón de pesos bolivianos que han sido descongelados por el Ú convenio, tienen que ser revertidos, o se tiene que entregar en equipos, cumplimiento a lo que indica la cláusula "c" del indicado convenio.

Finalmente, queremos advertir, que nos haremos responsables equipamiento de nuestro Hospital, y lo único que pedimos, es que se autorice jurídicamente para que lleguemos a adquirir responsabilidad en la de convenios económicos con empresas especializadas. Ahora, sólo tenem que lamentar, que desde el primer convenio cuando el dólar se cotizaba a 12.- tengamos que perder recursos por la irresponsabilidad e incumplimie de los varios convenios suscritos por los Ejecutivos de la entidad asegurad del país. Se debe recordar que aquella vez, sólo se calculó en $us. 400.000 equipamiento total con instrumental, menaje equipos, etc, de primera calid surgiendo la pregunta que ahora flota: Cuanto contará en la actualidad aqu que se propuso antes?...

No queremos concluir, sin antes manifestar que nuestra posición es transigente y en caso de no ser escuchados esta vez, tomaremos las medi más aconsejables, como la de congelar los recursos económicos en su totali que por concepto de aportes efectúa la Minería Chica a la Caja, por interme del Banco Minero de Bolivia y declaramos enfáticamente ESTADO EMERGENCIA hasta que se dé solución completa al añejo problema.

Con este ingrato motivo, saludamos a Ud. Atentamente.

CAMARA DEPARTAMENTAL DE MINERIA.

Lic. Ismaél Perez Alcalá
PRESIDENTE

Fortunato Aguilar M.
SECRETARIO GENERAL

Walter Cortés C.
STRIO DE CULTURA

Humberto Caviedes D.
VOCAL

Rigoberto Salazar M.
VOCAL

Camilo Roncal C.
VOCAL

Jaime Arancibia
VICEPRESIDEN

Dr. Roberto Choque Ind
STRIO DE ECONOMI

Ruperto Arroyo
STRIO DE PRENS

Antonio Sou
VOCA

Ing. Miguel Vivad
VOCA

Jorge Espinoza S
VOCA

Tras huelga de catorce días cayó gobierno de coalición de Irlanda

BELFAST, 28 (AP).- El gobierno de coalición de Irlanda del Norte integrado por protestantes moderados y católicos cayó hoy, derribado por una huelga de 14 días de activistas protestantes que decidieron romper con sus medidas de presión hasta que Londres ceda.

Horas después de derrocar al gobierno provincial de Brian Faulkner, los huelguistas declararon que no era su objetivo, y que querían que el primer ministro Británico de Harold Wilson, negocie con ellos y convoque nuevas elecciones. Las autoridades británicas calificaron como la peor crisis política de Irlanda del Norte en su historia de 50 años.

Mientras tanto, el Ejército Republicano Irlandés (ERI) anunció que había alertado a todas sus unidades en la provincia norteña para proteger de atacantes protestantes los barrios católicos. El grupo clandestino, ha estado inactivo durante casi cinco años para expulsar a los británicos de Irlanda del Norte y para fusionar la provincia con la República de Eire.

El breve pero agitado mandato de la coalición de Belfast llegó a su fin cuando renunciaron el Jefe Ejecutivo Brian Faulkner y su facción de protestantes moderados, aparentemente porque el gobierno británico rehusó su autorización para negociar con los huelguistas antes que la mediada de fuerza conmoviera a la provincia.

Los ministros católicos no renunciaron pero no podían seguir adelante sin los protestantes.

Fue una importante victoria de la línea dura y sus fuerzas paramilitares, que sostuvieron que la coalición de protestantes y católicos no representaba la mayoría del millón y medio de habitantes de Irlanda del Norte.

El Consejo de Trabajadores de Ulster, grupo militante que encabeza la huelga, convocó inmediatamente una sesión secreta para estudiar "las implicaciones" de la caída de la coalición.

En un primer momento no hubo medidas para poner fin a la huelga.

Harry West, activista protestante y miembro del Parlamento británico salió de la reunión para anunciar a los periodistas que la huelga seguiría hasta que Merlyn Reens administrador londinense de Irlanda del Norte, accediera a negociar con el Consejo.

Wilson era esperado en Londres de regreso de su residencia en las islas Scillies para conferenciar urgentemente con Rees, quien viajó de Belfast.

El gobierno irlandés sostuvo una reunión de emergencia en Dublin acerca de la crisis de Irlanda del Norte.

La alternativa parecía ser o bien un intento de formar un nuevo gobierno de coalición, tal vez aún más débil, en la provincia, o restablecer el gobierno directo desde Londres.

Nuevas disposiciones para precios de artículos necesarios en Uruguay

MONTEVIDEO, 28 (AP).- El gobierno se apresturia a adoptar nuevas disposiciones de precios después de la rebaja de los de la carne, el querosene y los tractores, informaron hoy fuentes responsables.

El Presidente Juan M. Bordaberry, se reunió hoy con los ministros de Ganadería y Agricultura, Benito Medero; el interino de Economía y Finanzas, y Director de la Oficina de Planeamiento y Presupuesto, Moisés Cohen y de Industria y Comercio, José Etcheverry Stirling.

Se tiene entendido que también participó el Presidente de la Comisión de Productividad, Precios e Ingresos (COPRIN) Valentín Ariamendi, organismo que fija la política de aumentos o rebajas en sueldos y precios.

La reunión siguió al anuncio de la semana pasada de que comenzarían pronto a regir rebajas del 10 por ciento en kilo de la carne, siete por ciento del querosene y 25 por ciento en los tractores.

Las medidas fueron adoptadas luego de haberse superado transitoriamente una crisis militar con el relevo del Comandante en Jefe del Ejército Teniente General Hugo Chiappe Posse y del Jefe del Estado Mayor General Dardo Grossi.

Aunque proliferaron versiones sobre presuntos pedidos de cambios en el elenco ministerial, la presidencia los desvirtuó al afirmar en un comunicado que nadie había puesto su dimisión en manos de Bordaberry ni lo haría.

Se interpretó que esto fue un ostensible "endurecimiento" de Bordaberry ante los pregonados planteamientos castrenses para que reorganice el gabinete de once miembros.

Fuerzas sirias e israelíes chocaron en frente de Golán

DAMASCO, 28 (AP).- Los choques entre fuerzas sirias e israelíes se intensificaron hoy en el frente de Golán, mientras el Secretario Norteamericano de Estado Henry Kissinger se disponía a concluir su aparentemente infructuosa misión pacificadora de un mes.

Kissinger y el Subsecretario Joseph Sisco son esperados aquí esta noche para entregar al Presidente Hafez Assad la respuesta definitiva israelí a las "muy escasas diferencias" que, según Kissinger, impiden un acuerdo. Kissinger dio esta descripción de la situación anoche, cuando partió de Damasco.

Sin embargo, fuentes sirias consideran que la misión de Kissinger es un capítulo cerrado tras la decisión del Secretario de regresar a Washington.

Una serie de comunicados militares sirios mencionan hoy que tropas sirias e israelíes combatieron toda la noche en las nevadas laderas del Monte Hermon y a lo largo de los 65 kilómetros de frente. Fue el septuagésimo octavo día de combates consecutivos allí.

El gobierno no ha comentado aún oficialmente el nuevo viaje de Kissinger ni la declaración oficial que hizo este anoche en el aeropuerto.

Los observadores no consideran probable declaración siria alguna hasta después que parta de esta capital el Ministro soviético del Exterior, Andrei Gromyko.

El Ministro soviético llegó anoche casi a la vez que partía Kissinger, tras negociar 17 de las últimas 24 horas con el Presidente Assad. No se sabe si Kissinger se entrevistará ahora aquí con su colega soviético.

A su llegada Gromyko dijo que la Unión Soviética continúa su total apoyo a Siria en vista de que no puede haber arreglo del problema del Medio Oriente sin un retiro total israelí de todos los territorios árabes ocupados desde 1967 y el reconocimiento de los derechos del pueblo palestino.

En su declaración de anoche, Kissinger no mencionó estas demandas.

Los observadores aquí creen que la causa principal del aparente fracaso de la misión de Kissinger fue su imposibilidad de obtener el "acuerdo global" solicitado por los sirios, que relacionaría el acuerdo de repliegue militar con los principios más generales de evacuación israelí y derechos palestinos.

Cancillería de Chile informó que otorgó salvoconductos para dieciséis asilados

SANTIAGO DE CHILE, 28 (AP).- La cancillería dijo anoche haber otorgado salvoconductos a 16 chilenos que se asilaron hace 10 días en la Embajada de Venezuela, mientras se preparan las salidas de otros refugiados en sedes diplomáticas.

La medida oficial tiene al parecer por finalidad "desocupar" pronto las embajadas, la mayoría de las cuales mantiene asilados políticos desde hace ocho meses.

El embajador venezolano Orlando Tovar dijo que aún no tenía en su poder los salvoconductos, pero que apenas se le diera la conformidad de la cancillería, acelerará los trámites para la partida de ese grupo, "sin relevancia política" pasada.

Agregó que espera recibir pronto los documentos que permitan la salida del país de los ex ministros Jacques Chonchol y Gonzalo Martínez asilados allí.

También fueron otorgados los salvoconductos para María Contreras Bello, Marcos Emilio Contardo y Alejandro Pérez, asilados en la Embajada de Suecia.

María Contreras, conocida aquí como "la payita", fue Secretaria Privada del extinto Presidente Salvador Allende, derrocado el 11 de septiembre último.

Un vocero de esa embajada dijo que en principio, los tres asilados viajarán mañana miércoles a Estocolmo, pero agregó que carece de informes sobre la otorgación de salvoconductos a otros ocho refugiados en la sede sueca.

Criminalidad en el Brasil

RIO DE JANEIRO, 28 (INTER PRESS SERVICE).- Río de Janeiro, con 250 asesinatos en los cuatro primeros meses del año, de los cuales 21 todavía no han sido aclarados, es la tercera ciudad más violenta del mundo, luego de Chicago y Nueva York.

Según el matutino "Jornal do Brasil" con 7.000 hombres y 800 vehículos, armados de viejos revolveres calibre 38 "los policías cariocas están en desventaja para enfrentar a criminales que poseen nivel intelectual e inteligencia más elevados, automóviles más modernos y armamento más eficiente".

Amnistía Internacional publicó lista de 176 escritores injustamente encarcelados

NACIONES UNIDAS, 28 (AP).- Amnistía Internacional difundió hoy una lista de 176 escritores de 31 países que en su opinión han sido encarcelados injustamente o acusados de crímenes por sus gobiernos.

Amelia Augustus, directora ejecutiva de la filial norteamericana del grupo de derechos humanos, dijo que los "prisioneros de conciencia" son de todas las edades y militancias políticas.

Expresó que la lista había sido presentada a funcionarios de Naciones Unidas con la solicitud de que "sometan esta situación a la atención de importantes organismos de Naciones Unidas".

Una introducción a la lista expresa que se ha negado a todos los escritores incluidos en ella el derecho "a recibir y dar información a través de los medios de prensa" como se proclama en la Declaración Universal de Derechos Humanos de Naciones Unidas.

Agrega que a muchos se les mantiene detenidos sin que se hayan formulado cargos contra ellos, o sometido a juicio, y algunos han sido torturados.

La lista de Amnistía Internacional incluye a las siguientes personas y datos sobre sus casos:

- Veintiseis escritores detenidos por el gobierno militar de Chile incluso Carlos Jorquera, secretario de prensa del derrocado presidente Salvador Allende.

El informe dice que Eugenio Dávila, director del semanario socialista "Aurora" fue "torturado y sentenciado a muerte y es posible que haya perecido ya".

- Dieciocho poetas, críticos, periodistas y otros detenidos en prisiones, campos de trabajo y hospitales psiquiátricos soviéticos, entre los que figuran los distribuidores de los escritos clandestinos "Samizdat" y nacionalistas ukranianos y turquestanos.

- Nueve personas encarceladas en Yogoslavia por nacionalismo croata húngaro o albanés, y entre ellos Lazar Slojanovic, encarcelado por dirigir una película titulada "El Jesús Plástico" que según se informó ofendió al presidente "Tito".

- Ocho personas en Taiwan acusadas de propaganda anti-gubernamental, actividades subversivas, o espionaje.

- Cinco personas a las que no se ha sometido a juicio que han sido deportadas a la isla de Yiaros.

Treinta y siete periodistas detenidos en Indonesia por "apoyo real o presunto al proscrito Partido Comunista.

- Cuatro personas en Cuba acusadas de actividades contra la revolución, el país o el gobierno.

CAJA PETROLERA DE SEGURO SOCIAL

Convocatoria a propuestas

Para atención de servicio de limpieza y jardinería

La Caja Petrolera de Seguro Social convoca a las empresas del ramo y personas particulares para la atención del servicio de limpieza y jardinería en el Hospital de la institución en la ciudad de Santa Cruz, bajo las condiciones y requisitos estipulados en el pliego de especificaciones, el mismo que será entregado a solicitud de los interesados en las oficinas de la Caja, ubicadas en la calle Obispo Cárdenas N° 1415 - 8° Piso.

Los interesados deberán presentar sus propuestas hasta horas 17,30 del día 10 de junio del presente año, en las Secretarías de la entidad en La Paz o en Santa Cruz, en sobre cerrado y lacrado, llenando las formalidades de ley (Boleta de Garantía de seriedad, papel sellado y timbres). Cualquier información adicional que precisen los proponentes deberán solicitar al Director del Hospital en Santa Cruz.

La Paz 24 de mayo de 1974

LA GERENCIA GENERAL

DIPLOMATICO VENDE

VOLKSWAGEN - 1.500, fabricación brasileña, modelo 1971, 26.000 Kms. Ref. Tel. 50718, int. 22 de Hs. 10 a 13 y 15 a 18.30.

INGENIERO TEXTIL

ECONOMISTA ESPECIALIZADO EN COSTOS INDUSTRIALES

Se necesita para trabajo temporal (aproximadamente 4 meses).

Enviar solicitudes con curriculum a Casilla de Correo 3836 La Paz.

SE PRECISAN

Encofradores de primera con certificados, presentarse en campamento Río Choqueyapu. Teléfono 22170.

GRATIFICACION $b. 2.000

A la persona que dé datos o devuelva el perro color café PEKINES extraviado el día domingo 26 en las inmediaciones de la calle Riobamba. Dar datos al teléfono 61102 ó Riobamba 743 o 590.

CARRETILLAS INGLESAS

Con rueda de acero y con rueda de goma

F. D. LUCAS y CIA. (Bolivia) S.A.

Yanacocha 587

28 Años de Servicio

ELECTROBOMBAS

TRIFASICAS Y MONOFASICAS

Hidrostal

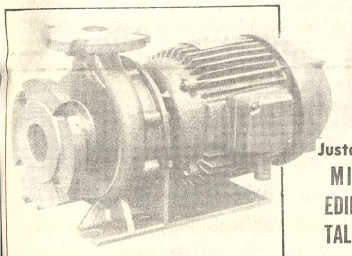

Justo para:

MINERIA ●

EDIFICIOS ●

TALLERES ●

VIVIENDAS ●

INDUSTRIAS ●

Ventas Servicio Repuestos

Gundlach S.A. REYES ORTIZ 73

CASILLA 1415 - LA PAZ

ZENITH

industria norteamericana

presenta sus...ULTIMOS MODELOS

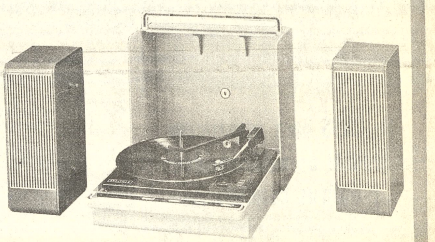

para cooperativas sindicatos y grupos

24 meses plazo

SIN CUOTA INICIAL

SERVICIO REPUESTOS GRATIS

MODELO E 541 L

Moderno fonógrafo portátil STEREO cambiadiscos automático de 3 velocidades con brazo ultraliviano que protege sus discos Aguja de Diamante 2 parlantes gemelos para usar unidos o separados del mueble.

GRANDES FACILIDADES

Cía. Boliviana de Publicidad

CAJA PETROLERA DE SEGURO SOCIAL

Convocatoria a propuestas

para atención de servicio de alimentación

La Caja Petrolera de Seguro Social convoca a las empresas del ramo y a personas particulares para la atención del servicio de alimentación en el Hospital de la institución en la ciudad de Santa Cruz, bajo las condiciones y requisitos estipulados en el pliego de especificaciones, el mismo que será entregado a solicitud de los interesados en las oficinas de la Caja, ubicadas en la calle Obispo Cárdenas N° 1415 - Piso 8°.

Se fija como plazo de presentación de propuestas hasta horas 17,30 del día 10 de junio del presente año, en las Secretarías de la entidad de La Paz ó de Santa Cruz, en sobre cerrado y lacrado, llenando las formalidades de ley (Boleta de Garantía de seriedad, papel sellado y timbres). Cualquier información adicional que precisen los interesados deberán solicitar al Director del Hospital de Santa Cruz.

La Paz, 24 de mayo de 1974

LA GERENCIA GENERAL

Comité de Obras Públicas y Desarrollo de Tarija

SEGUNDA CONVOCATORIA A PROPUESTA N° 13/74

Por segunda vez, se invita a las Empresas Constructoras de primera, segunda y tercera categoría, legalmente inscritas en el Ministerio de Transportes y Comunicaciones y la Cámara Boliviana de la Construcción a presentar propuestas para la construcción de la Terminal de Autobuses de la ciudad de Tarija.

En esta segunda convocatoria no se publica el precio oficial, de modo que las Empresas que hayan adquirido los pliegos no deben tomar en cuenta el presupuesto publicado en el primer llamamiento.

Los interesados podrán adquirir el pliego de especificaciones en la Gerencia Administrativa de CODETAR (Calle La Madrid N° 610) previo pago de $b. 750.- por ejemplar.

Las propuestas se presentarán con las formalidades de Ley, en sobre cerrado, en la citada Gerencia, hasta el 12 de junio próximo a horas 17.

Tarija, 23 de mayo de 1974

Lic. Mario Ruiz García
Gerente Técnico de CODETAR

ESTUDIANTES

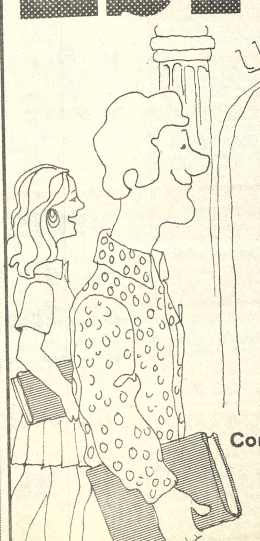

25% de descuento

Aprovechen esta REDUCCION ESPECIAL que Air France les dá al viajar a EUROPA

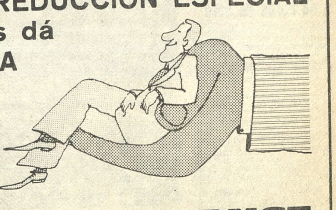

Consulte a su Agente IATA o en:

AIR FRANCE

Av. 16 de Julio - Edif. Alameda Telf. 51740 La Paz

La ONU volcará su apoyo al desarrollo industrial de países latinoamericanos

Las Naciones Unidas volcarán todo su apoyo y aliento hacia el desarrollo industrial latinoamericano, patrocinando la unión de esfuerzos de los sectores público y privado, además de colaborar a la identificación de problemas y anhelos comunes a los pueblos del Continente que hacen esfuerzos por vender el subdesarrollo, anunció ayer en La Paz el delegado de la Organización de Naciones Unidas para el Desarrollo Industrial (ONUDI) y CEPAL, Ing. Orlando Saenz.

....CONFERENCIA.- **Orlando Saenz, representante de ONUDI y CEPAL ante el Congreso de ALA, cuando ayer conversaba con los periodistas locales.**

Durante una rueda de prensa, el chileno Saenz dijo que ONUDI patrocinará la II Conferencia Mundial de Naciones Unidas para el Desarrollo Industrial, que se celebrará en Lima entre el 11 y 26 de mayo del próximo año.

Antes de este encuentro mundial, ONUDI buscará que los sectores público y privado de las naciones latinoamericanas armonicen sus problemas y anhelos, para presentarse en un solo bloque a la reunión de Lima.

Para identificar los problemas y aspiraciones comunes de los industriales de los sectores público y privado de América Latina, ONUDI patrocinará dos reuniones previas a la Conferencia de Lima.

La primera de las reuniones latinoamericanas, se celebrará en Río de Janeiro entre el 4 y 5 de noviembre de este año, a la que serán invitados los representantes industriales del sector privado, o sea aquellos que están agrupados en la Asociación de Industriales Latinoamericanos (AILA).

El segundo encuentro que patrocinará ONUDI se celebrará en México, entre el 25 y 30 de noviembre a la que serán invitados los delegados de las naciones latinoamericanas, pertenecientes al sector público.

En ambas reuniones, se conjugarán las inquietudes, se identificaran los problemas y se definirá cuál será el planteamiento o las exigencias que, América Latina como un solo bloque, presentará en la Conferencia Mundial de ONUDI a realizarse en Lima en mayo de 1974.

Saenz, llegó a La Paz para participar de la X Conferencia de Industriales Latinoamericanos.

En una ruada de prensa, el observador de ONUDI en la Conferencia de AILA, dijo que la institución a la que representa y Naciones Unidas buscarán una mayor aproximación a los sectores industriales latinoamericanos.

Con el aliento y apoyo de ONUDI, se tratará que las naciones latinoamericanas acorten la distancia que las separa de las alt amente industrializadas.

Saenz identificó al industrial latinoamericano como "un hombre orquesta" que no dispone de suficiente tiempo como para moverse en esferas en las que se puede captar tecnología y financiamiento, para potenciar los centros de producción a su cargo. Dijo que el industrial del continente está muy ocupado con sus problemas como para vincular se con otros que comparten similares casos y, resolverlos juntos.

Para el representante de ONUDI, la integración es una de las vías para superar el subdesarrollo, pero la insuficiencia en la decisión de los gobiernos del Continente, el progreso de este proceso económico es lento.

Orlando Saenz, dijo que todos los latinoamericanos "somos de palabra pero no de corazón"

ONUDI desde su creación apoyó más las aspiraciones de bienestar de los pueblos asiáticos y africanos, ahora tiene la intención de volcar su mirada hacia América Latina, finalizó diciendo el representante de ese organismo dependiente de la ONU.

El censo laboral será conocido en 30 días

Autoridades del Ministerio de Trabajo y Asuntos Sindicales, informaron a PRESENCIA que en 30 días más será conocido el Censo Laboral de todo el país.

Indicaron que el Instituto Nacional del Salario, juntamente con el Centro Nacional de Computación, trabaja intensamente para conocer en forma objetiva el movimiento laboral del país.

Las autoridades del Ministerio señalaron que no existe una estadística seria de lo que es este movimiento, factor necesario para estudiar una nivelación salarial a todos los trabajadores.

Esta estadística o censo está en pleno proceso, posteriormente se realizará la tabulación de datos técnicos, niveles salariales, standard de vida de los trabajadores y otros detalles, que difieren mucho de un lugar a otro y que es necesario conocerlos, para llevar a cabo un estudio ecuánime en beneficio de los propios trabajadores.

Explicaron que para llevar a cabo este trabajo en forma exacta se ha pedido la cooperación del Centro Nacional de Computación.

Actualmente trabajan dos técnicos de CENACO en el Instituto Nacional del Salario, recogiendo todos los datos necesarios que se requieren para realizar el censo laboral y conocer en forma real el movimiento sindical del país.

Señalaron que de esta manera se está cumpliendo el deseo del Supremo Gobierno de que para llevar a cabo la implantación de un salario básico para los trabajadores, es necesario levantar estadísticas y conocer datos técnicos del movimiento laboral.

Se desmiente versión de choques armados en valle de Cochabamba

COCHABAMBA, 28 (PRESENCIA).- El Comandante de la Séptima División Académico de Ejército, General Miguel Ibáñez Roca, desmintió categóricamente una publicación aparecida en un vespertino de La Paz y reproducida por un matutino en esta ciudad, que daba cuenta de un enfrentamiento armado entre campesinos, de Cliza, Punata y Tolata, durante este fin de semana. El General Ibáñez Roca, atendiendo a requerimiento de la prensa, dijo que la situación en el valle Alto es de absoluta tranquilidad y que los partes recibidos en su despacho de la unidad acantonada en la zona de Cliza, Punata y Tolata, no dan cuenta de ningún enfrentamiento armado entre grupos de campesinos. A tiempo de restar importancia a la nota publicada, dijo que probablemente se han suscitado algunos hechos aislados por rencillas personales entre algunos campesinos, lo que en ningún momento afectan a la normalidad reinante en el Valle Alto.

Tambien descartó cualquier posibilidad de inspección a los lugares mencionados, por cuanto no existe ningún problema de mayor preocupación para la guarnición local. Asimismo, aseguró que el Ministerio del Interior, por su parte, tomará todas las previsiones del caso, en caso de algunas incidentes belicosos, por lo menos si "existe intención de crear anarquía y caos" en Cliza, Ucureña, Punata y Cliza, donde grupos de campesinos cuenta con armas entregadas durante el gobierno de Víctor Paz Estenssoro.

El Prefecto del Departamento Milivoy Etervcic Matienda, por su parte, negó que se hubieran registrado enfrentamientos armados entre grupos campesinos en las localidades mencionadas. Tanto el prefecto Etorovic Matienda, como el Comandante General Ibáñez Roca, afirmaron que existe absoluta tranquilidad en el departamento. La información fundida por un vespertino, ño y reproducida por un matutino local daba cuenta de registrarse estos hechos desde el sábado, pero algunas y heridos, sin precisar detalles de ese

La primera autoridad de Cochabamba informó prensa local, que durante inspección realizada esta semana, al Valle Alto no que los campesinos se tesoneramente a sus agrícolas.

Colegios particulares deben presentar planillas de haberes

DONACION DE LA PREFECTURA.- Veinticuatro mil unidades de cítricos (naranjas y limas) entregó a asilos de ancianos y hogares de niños ayer la Prefectura del Departamento con donación a esos centros.

La fruta es la donación de campesinos yungueños y representa el apoyo a la política de Presidente de la República. Las unidades móviles especialmente destinadas recorrieron los hogares Carlos de Villegas. Asilo San Ramón y Cárcel de Mujeres. Se anunció que los próximos días continuará esta distribución, con un nuevo aporte que llegará mañana.

Todos los establecimientos escolares particulares deben presentar sus planillas de haberes a consideración de la Contraloría General de la República, con el objeto de que esta oficina fiscalizadora pueda cionamiento legal de es

Con este motivo, la Jefatura Nacional de Educación Privada y Descentralizada ha emitido el siguiente comunicado:

"Por disposición de las Direcciones Departamentales Superiores de Educación se hace conocer la obligatoriedad que tienen los establecimientos particulares de enviar una copia de la Planilla de Haberes del último mes, a la Contraloría General de la República, a la oficina encargada de la revisión de estas planillas hará el control de los colegios Particulares.

La Paz, 28 de mayo de 19

Prof. José E. Carrillo

JEFE NACIONAL DE EDUCACION PRIVADA Y DESCENTRALIZADA.

Cayeron desde 180 metros

Seis mineros murieron en el distrito de Quechisla

Seis trabajadores mineros encontraron trágicamente la muerte el pasado lunes en el distrito minero de Quechisla al precipitarse desde una altura de 180 metros un ascensor (jaula) que los transportaba para cumplir sus habituales labores.

La información oficial fue difundida ayer en La Paz por la oficina central de Comibol.

Se anuncia en el comunicado que se ha pedido la cooperación de los organismos de seguridad del Estado, para establecer las causas del fatal accidente en el que perdieron la vida seis obreros en Quechisla.

El comunicado oficial, dice: "Las autoridades de la Corporación Minera de Bolivia han solicitado a los mecanismos de seguridad del gobierno, proceder a una exhaustiva investigación que permita esclarecer la muerte trágica de seis trabajadores mineros en la Sección Animas del distrito minero de Quechisla.

Los informes preliminares recibidos en la Gerencia General de COMIBOL dan cuenta que el día 27 de mayo a horas 7,30 a.m. la jaula (ascensor) que transportaba a seis trabajadores mineros que se dirigían a cumplir sus tareas de rutina fue obstaculizada, en su ascenso, por una línea decauville (de 30 libras) que provocó la ruptura del cable y la caída vertiginosa de la jaula (ascensor) desde una altura de 138 metros. Se estableció que minutos antes del accidente, la misma jaula transportadora había hecho un recorrido de bajada por el cuadro sin encontrar ningún obstáculo. Los trabajadores fallecidos en este trágico accidente son:

Francisco Romero Vallejos, Gregorio Higueras Checa, Eustaquio Felipes Vargas, Francisco Rodríguez Mallón, Primitivo Acebey Rodríguez y Baldomero Cruz Mamani.

En espera de recibir informaciones complementarias sobre este suceso que enluta a la familia minera del país. La COMIBOL hará conocer oportunamente los resultados alcanzados en la investigación solicitada. Por su parte, la Corporación Minera de Bolivia inmediatamente de tener conocimiento de este accidente ha enviado hasta el lugar del hecho a una comisión técnica para establecer las causas del mismo".

Evalúan proyectos de desarrollo del país

Una misión de alto nivel del Programa Mundial de Alimentos de la FAO, dependiente de las Naciones Unidas, se encuentra en nuestro país evaluando proyectos de desarrollo.

La misión ha realizado visitas a organizaciones públicas para ver la posibilidad de cooperar en un futuro cercano, en la realización de proyectos para el desarrollo de las áreas urbanas y rurales

Ayer realizó visitas al Ministerio de Urbanismo y Vivienda, Servicio Nacional de Caminos, Alcaldía Municipal e Instituto Nacional de Colonización; recibió amplios informes de los proyectos que se ejecutan en la actualidad.

Hoy en la mañana, la misión del Programa Mundial de Alimentos visitará el Ministerio de Educación y Cultura y la Secretaría de CONEPLAN Posteriormente realizará visitas a USAID y al Banco Interamericano de Desarrollo.

Mañana jueves, la misión dividida en dos grupos, viajará de inspección a los departamentos de Cochabamba, Chuquisaca, Potosí, Santa Cruz y Tarija.

Durante su permanencia en esos distritos, inspeccionará los proyectos en actual ejecución; asimismo, visitará las oficinas distritales del SENAC, Instituto de Colonización, Reforma Agraria y los comités de desarrollo de cada departamento.

Detalle de inspección vial cumplida por misión japonesa

-De su informe depende crédito de US$. 12.000.000 del Japón

El Ministerio de Transportes, Comunicaciones y Aeronáutica Civil ha hecho conocer el detalle de la inspección vial efectuada por los técnicos de una misión japonesa, que elaborarán un informe para presentarlo a su Gobierno y definir el crédito de 12.000.000 de dólares para adquirir maquinaria para construir las carreteras comprendidas en el Plan 3.000.

El viaje fue efectuado por la misión nipona que incluye ingenieros de caminos, mecánicos, economistas y técnicos agrónomos; fueron acompañados por el Subsecretario de Transportes, Augusto Palomo y el Jefe de Operaciones del Servicio de Caminos, Ing. Eduardo Iraola.

El boletín oficial resume el recorrido en la siguiente forma: Caranavi - Alto Beni.- Se efectúo reconocimiento del proyecto camimero La Paz - Beni; se llegó hasta Incua en Alto Beni.- El proyecto se encuentra en etapa de diseño final a cargo de las empresas consultoras Prudencio Claros y De Leuw Cather del Canada.

Reyes.- En esta localidad, se inspeccionaron el camino hasta Puerto Salinas y los proyectos de ramales hacia Rurrenabaque y San Borja.

Rurrenabaque -Se observó el trazo de la carretera que conectará con San Borja y La Paz. Se estimó que es región de gran atractivo turístico.

San Borja.- Los técnicos japoneses y bolivianos revisaron el trazado del proyecto hacia Puerto Linares y La Paz.

Villa Tunari.- Concluida la tarea en el Beni, la misión se trasladó a Villa Tunari, vía Cochabamba haciendo el recorrido de las carreteras "1" hasta Chimoré y "4" norte hacia Eterazama. En el trayecto de la carretera 4, en los Kms. 110 y 120 se observaron los destrozos pro vocados por la época de lluvias y los esfuerzos técnico - económicos que se hacen para superar los problemas.

Eterazama.- En la inspección del proyecto "4" norte se llegó hasta el Río Eterazama, punta de camino para llegar hasta Puerto Patiño y el Carmen, en su conexión hacia el Beni.

Santa Cruz.- Se inspeccionó el proyecto de reconstrucción del camino Santa Cruz- Guabirá y construcción del puente sobre el Río Yapacaní incluido en el proyecto Yapacaní- Río Vibora, la extensión hasta las márgenes del Río Ichilo en Puerto Grether y su conexión fluvial hasta Puerto Villarroel en enlace con los caminos 1 y 4.

Santa Cruz - Camiri.- El mal estado del camino y las condiciones climatológicas sólo permitieron llegar a la Estación Mora.

Argentina donó vacunas contra fiebre amarilla

La campaña de inmunización contra la fiebre amarilla, iniciada en varias zonas del Departamento de Santa Cruz, ha sido reforzada con 10 mil dosis de vacuna contra esa enfermedad, donadas por el gobierno argentino.

Esta actividad inmunizadora es consecuencia de los brotes epidémicos que allí se han presentado, especialmente en las regiones de Yapacaní y Mora, ocasionando hasta la fecha varias muertes.

Las autoridades del Ministerio de Previsión Social y Salud Pública se mostraron preocupadas por el problema e inmediatamente movilizaron los recursos disponibles, tanto en lo que se refiere a vacunas como a personal sanitario.

Se informó que inmediatamente que se recibió el lote de vacunas enviado por el Ministerio de Bienestar Social y Salud Pública de la Argentina, fue despachado a Santa Cruz para su utilización; además, viajaron a ese lugar varios profesionales epidemiólogos.

Hay esperanza de que con este envío y el que se hizo la pasada semana de otras 10 mil dosis, que proporcionó la Liga Internacional de la Cruz Roja, se llegue a contrarrestar efectivamente la amenaza de la fiebre amarilla en Santa Cruz.

PROVINCIA CORDILLERA

También se han registrado casos de esta enfermedad en la Provincia Cordillera, Departamento de Santa Cruz, sin que se haya especificado si se trata de la región de Mora, que queda en la circunscripción de dicha provincia, o de otros lugares.

Fue en Mora donde en pasados días se produjeron las ultimas cinco muertes. En todo caso, se informó que se hacen averiguaciones y se han tomado previsiones.

Apoyo para Congreso de Biología Nuclear

El Ministro de Minería, Raúl Lema Patiño, ayer entregó un cheque por cien mil pesos con destino a la realización del V Congreso de Biología Nuclear que se celebrará en La Paz el próximo mes de noviembre.

A nombre de los organizadores del encuentro internacional el Dr. Luis Barragán recibió el aporte del Ministerio de Minería.

Lema Patiño a tiempo de hacer entrega del aporte estatal para el Congreso, dijo que el Gobierno apoya este tipo de reuniones que contribuyan al progreso nacional.

Inicióse curso de estadística médica en el Hospital Obrero

Un curso de estadística médica fue iniciado en el Hospital Obrero; está destinado a su personal administrativo, médico y paramédico con el fin de procurar un mayor y mejor rendimiento profesional.

La inauguración del curso se realizó en el auditorio del hospital, donde durante diez días se dictaron las clases, y estuvo a cargo del Dr. Freddy Oporto, en su calidad de director de ese centro médico.

Dos profesores extranjeros y tres nacionales son los encargados de impartir las enseñanzas. Entre los primeros se cuenta al Lic. Augusto G. Abad, estadístico-demógrafo de la OPS/OMS en Bolivia, y el Dr. Luis F. Maldonado, que es abogado asesor de OPS/OMS, profesor princ pal en clasificación internacional de enfermedades del Centro Latinoamericano de Clasificación de Enfermedades, con sede en Caracas, Venezuela.

Los profesores bolivianos son Carlos Baldivieso, Jefe del Departamento Nacional de Bioestadística del IBSS, Carlos Loayza y José Mallea, del Ministerio de Previsión Social y Salud Pública.

TEMARIO

Se informó que el temario de este curso, que ha sido denominado Introducción a la Estadística Médica, es amplio.

Entre los temas a dictarse se tiene presentación tabular, el proceso estadístico y sus etapas, presentación gráfica, análisis de la información, medidas de resumen, estadística de la salud, certificado médica, morbilidad y estadística de recursos y servicios.

IMPORTANCIA

Tanto el Director del Hospital Obrero como el Jefe del Departamento de Enseñanza, Dr. César Pereido Alaiza, hicieron resaltar la importancia de la estadística médica en todo centro hospitalario.

Esa importancia llega a beneficiar, incluso, a los pacientes ya que mediante la estadística se puede controlar en alguna forma el proceso curativo y otros aspectos.

Argentina donó vacunas contra fiebre amarilla

La campaña de inmunización contra la fiebre amarilla, iniciada en varias zonas del Departamento de Santa Cruz, ha sido reforzada con 10 mil dosis de vacuna contra esa enfermedad, donadas por el gobierno argentino.

Esta actividad inmunizadora es consecuencia de los brotes epidémicos que allí se han presentado, especialmente en las regiones de Yapacaní y Mora, ocasionando hasta la fecha varias muertes.

Las autoridades del Ministerio de Previsión Social y Salud Pública se mostraron preocupadas por el problema e inmediatamente movilizaron los recursos disponibles, tanto en lo que se refiere a vacunas como a personal sanitario.

Se informó que inmediatamente que se recibió el lote de vacunas enviado por el Ministerio de Bienestar Social y Salud Pública de la Argentina, fue despachado a Santa Cruz para su utilización; además, viajaron a ese lugar varios profesionales epidemiólogos.

Hay esperanza de que con este envío y el que se hizo la pasada semana de otras 10 mil dosis, que proporcionó la Liga Internacional de la Cruz Roja, se llegue a contrarrestar efectivamente la amenaza de la fiebre amarilla en Santa Cruz.

PROVINCIA CORDILLERA

También se han registrado casos de esta enfermedad en la Provincia Cordillera, Departamento de Santa Cruz, sin que se haya especificado si se trata de la región de Mora, que queda en la circunscripción de dicha provincia, o de otros lugares.

Fue en Mora donde en pasados días se produjeron las ultimas cinco muertes. En todo caso, se informó que se hacen averiguaciones y se han tomado previsiones.

Subsecretaría de Juventudes programa 4 proyectos para la presente gestión

La Subsecretaría de Juventudes ha programado su trabajo para la presente gestión considerando en forma especial cuatro proyectos que según las autoridades de ese despacho son las más importantes.

El My. José Quirós, máxima autoridad de la citada entidad, en conversación con PRESENCIA, informó que la constante atención que se dedica para la juventud ha hecho que su despacho proyecte programas que vayan en directo beneficio de los jóvenes. Entre los proyectos se encuentran la realización del "Segundo curso subregional de capacitación de personal técnico en actividades de juventud y servicio de voluntariado", "Participación de la juventud en la política de cooperación dentro de los sectores del desarrollo y del servicio voluntariado", "Operación integración y "Tesis de dirección del servicio voluntariado de América Latina".

Quirós manifestó que los últimos días ese despacho dedica su atención a la preparación de la citada reunión internacional en la que participarán Argentina, Brasil, Uruguay, Paraguay, Perú, Chile y Bolivia.

Indicó que asistirán a este curso catedráticos del curso de técnicos en juventudes; entre ellos Vladimir Alvarez, Arturo Vergara, por la FAO; Guillermo Gómez, por Colombia, Humberto Triana, de Argentina, Alberdina Suazo y, de Paraguay, Eduardo Fogel, y el boliviano Eduardo Millares, actual representante de IHEI; con sede en Bélgica; Cnl. Sergio Pascuales, del proyecto "Rondon" del Brasil; Héctor de Rejar, del Perú, y el Director General de la Organización Juvenil SINAXOS. Además como representantes bolivianos asistirán el Dr. Salvador Romero, Abel Soria, Nazario Tirado, la Dra. Espinoza, Mariano Baptista y otras personas.

AGENDA

Posteriormente dio a conocer la agenda a la que se sujetará esta reunión internacional que se realizará entre el 3 y 16 del próximo mes de junio.

Esta agenda contempla aspectos relacionados con la situación del desarrollo social en América Latina, la situación de la juventud en América Latina, las políticas de desarrollo en la región, relaciones juventud con la educación escolar, la implementación de las políticas, participación y organización juvenil.

También se analizarán los relativos al servicio voluntariado, concepción técnicas, sus estructuras a nivel internacional, microplanificación con el de apoyo al servicio voluntariado. Esta agenda Quirós, tiene intercalados bates y cambios de películas, y concluirá con presentación de documentos evaluación del curs

Participarán 40 alumnos en Curso de Políticas de Juventu

de alumnos nacionales especialmente invitados entre los que figuran ocho coordinadores departamentales dependientes de la Subsecretaría de Juventudes.

Un destacado cuerpo de profesionales bolivianos alternará con los especialistas extranjeros para dictar conferencias.

Entre ellos figuran el Dr. Salvador Romero, Vice-Rector de la Universidad Católica Boliviana, Lic. Nazario Tirado, catedrático de la misma universidad, Lic. Carlota Ramírez de CONEPLAN, Prof. Abel Soria, del Colegio Americano, Dra. Alcira Espinoza, Mariano Baptista, Director de "Ultima Hora"; Mario Montaño, de Planeamiento Educativo del Ministerio de Educación y Cultura y Huáscar Cajías, catedrático de la UMSA.

Alumnos de Colegio Bolívar declararon 48 horas de paro

El Centro de Estudiantes del Colegio Nacional "Bolívar" al término de una reunión efectuada ayer, declaró cuarenta y ocho horas de paro de protesta por la actual situación del estudiantado tanto secundario como universitario.

Entre los puntos por los cuales protestan figuran los siguientes:

-Falta de elecciones libres y democráticas para elegir a los nuevos representantes de los estudiantes paceños.

-Protestan por la falta de laboratorios de química y física y bibliotecas ya que son una necesidad en cada colegio debido a la implantación del nuevo sistema educativo puesto en vigencia.

-Apoyan al Comité interfacultativo de la UMSA y exigen como futuros estudiantes de esa Superior casa de estudios, se convoque al claustro universitario para elegir nuevas autoridades.

-Critican las últimas actuaciones de los dirigentes de la FES y los desconocen como tales...

La CNSS hará adquisición gradual de medicamentos y equipos hospitalarios

La Caja Nacional de Seguridad Social continúa con su programa de adquisición paulatina y escalonada de medicamentos y equipos hospitalarios, para lo que ha destinado la suma de 100 millones de pesos.

Esa inversión es considerada una de las más cuantiosas que en su tipo se hará en el país y tiene la finalidad de lograr un aprovisionamiento satisfactorio de medicamentos a los centros médicos de su dependencia.

No se dio plazo para la ejecución de este programa y sólo se informó que se llevará a cabo de manera paulatina y escalonada y de acuerdo con la adjudicación de propuestas que se hagan.

Esas adjudicaciones se cenirán a las disposiciones legales que rigen para estos casos, mediante los análisis que haga la Junta de Almonedas de las propuestas que se presenten.

Anteriormente se dio cuenta de que las autoridades de la Caja Nacional habían dispuesto que las convocatorias a propuestas para medicamentos y equipos hospitalarios tendrán trascendencia no sólo local sino internacional.

También se informó que de los requerimientos que tenga la CNSS en el renglón de medicamentos, los que sean producidos en el país tendrán prioridad. Sobre este aspecto, fueron varias las reclamaciones que los productores nacionales hicieron manifestando que las adquisiciones se hacían con preferencia en el extranjero.

Esos reclamos fueron más allá, cuando los reclamantes dijeron que las adjudicaciones se hacían sin llenar los requisitos legales, como ser el caso de representantes o firmas sin registro en el país.

HOMENAJE.-COCHABAMBA, 28 (PRESENCIA).- La composición gráfica muestra dos aspectos de los actos celebrados en esta ciudad en homenaje a la gesta de las "Heroínas de la Coronilla " y el Día de la Madre. Arriba, una vista del acto cumplido en la Coronilla. Abajo, la procesión de la imagen de la Virgen de Copacabana, escoltada por alumnos de la Escuela de Clases.

Hotel Libertador

HOTEL LIBERTADOR se complace en dar la bienvenida a su distinguido huésped Ecmo. Sr. Embajador de BELGICA Sr. WATTEEUM deseándole una grata permanencia en nuestro país.

La Paz 29 de Mayo de 1974

UNICEF aprobó cooperación al país para agua potable rural

La Organización de las ...ciones Unidas para la Ayuda ...a Infancia (UNICEF), por ...rmedio de la Junta de ese ...anismo que se reune en la ...dad de Nueva York, aprobó ...plan de cooperación técnica ...a Bolivia por un monto de ...$. 514.000.

Según informaciones de ...NEPLAN este programa de ...NICEF tiene un componente ...ional de $us. 1.050.000.- para ...financiamiento posterior. ...UNICEF colabora a Bolivia en planes de salud, mejoramiento del sistema de planificación social de CONEPLAN y desarrollo social de las áreas rurales de los Departamentos de Chuquisaca y Tarija.

El plan de cooperación aprobado en Nueva York es referente al Plan Nacional de Agua Potable Rural.

El monto de cooperación de UNICEF al país alcanza a los $us. 2.700.000.-, con una contraparte nacional de $us. 4.867.012.

.CON EL PRESIDENTE. Delegados asistentes al Congreso de industriales Latinoamericanos visitaron ayer al Presidente Hugo Banzer Suárez, con quien conversaron sobre temas relacionados con los objetivos que buscan los países signatarios del Tratado de Montevideo, de 1960. El Gral. Banzer expresó su confianza en que las conversaciones que hoy sean aprobadas, resulten beneficiosas para el desarrollo americano y para una mayor integración en el continente.

Planteamiento a los gobiernos

AILA pide acelerar proceso de integración latinoamericana

La Asociación de Industriales Latinoamericanos (AILA), en una de las principales resoluciones de su X Congreso, que concluye hoy en La Paz, plantea a los gobiernos del Continente ratificar su voluntad de acelerar el proceso de integración regional.

Las deliberaciones del X Congreso de AILA concluirán hoy, cuando en el Salón del Hotel La Paz se celebre la sesión plenaria en la que se aprobarán todas las conclusiones preparadas por las comisiones que empezaron a trabajar desde el pasado lunes.

El acto de clausura se celebrará poco después de la sesión plenaria, con la presencia de altas autoridades del Gobierno y representantes de las naciones latinoamericanas presentes en el Congreso.

Los congresistas que representan al sector industrial latinoamericano, darán por finalizado el Congreso con la suscripción de la "Declaración de La Paz", que contiene la esencia de los problemas y aspiraciones comunes de los delegados.

En la citada declaración, una vez más, se identificará a la integración latinoamericana como una de las pocas alternativas para superar el subdesarrollo. Se exhortará a los gobiernos del Continente a trabajar para hacer realidad el Tratado de Montevideo, a través de la adopción de actitudes que hagan posible de ALAC supere su actual etapa de empantanamiento.

Los industriales, por su parte, renovarán su compromiso de extremar sus esfuerzos para acelerar el proceso de desarrollo de las naciones del continente y ser los principales actores del proceso de integración económica latinoamericana.

La principal conclusión que será considerada esta tarde, dice:

CONSIDERANDO:

Que el marco jurídico en que se desenvuelve la ALALC contiene limitaciones, factor que ha contribuido a la lentitud del proceso, estancamiento y una estructura esencialmente comercialista. Que a esta situación se ha sumado la ausencia de una decidida voluntad política por parte de los Gobiernos en el objetivo de perfeccionar y agilizar el proceso de integración;

Que en la etapa actual de establecimiento de una zona de Libre Comercio, se requiere la adopción de decisiones tendientes a superar la etapa inicial del proceso, hecho que exige la decisiva intervención de los Gobiernos respectivos, para lograr acuerdos que permitan la adecuación del esquema actual, aun acelerado proceso de integración económica,

RESUELVE:

1°.-Exhortar a los respectivos Gobiernos de las Partes Contratantes de la ALAC para que, a la mayor brevedad, ratifiquen su voluntad política de acelerar el proceso de integración, adoptando las medidas pertinentes para la consecución en forma progresiva del establecimiento del Mercado Comun Latinoamericano.

2°.- Otorgar a dichos Gobiernos la más amplia colaboración y apoyo por parte de las entidades de cúpula, miembros de AILA, establecidas en cada país miembro, a fin de que las inpostergables metas de la integración económica y social latinoamericana, brinden a la mayor brevedad sus efectos de progreso y bienestar a los pueblos integrantes de la Zona.

Cotizaciones de minerales

NUEVA YORK, (AP).- Precios de metales no ferrosos:

Cobre 80 3/8-82 centavos la libra. Connecticut; Plomo 21 1/2 centavos la libra, Nueva York; Zinc 34 1/2-35 centavos la libra, San Luis; ESTAÑO 4.48 dólares la libra, Nueva York; Oro 162 dólares la onza, Nueva York; Plata extranjera 4.650 dólares la onza, Nueva York; Mercurio 296 dólares el frasco, nominal, Nueva York

Antimonio 1.77 dólares la libra, Nueva York.

LONDRES, 28 (AP).- El cobre para entrega inmediata cerro a 1045 ofrecido, 1050 pedido, entrega futura 1011 ofrecido, 1013 pedido. Ventas 8.200 toneladas.

ESTAÑO

Entrega inmediata 3600 ofrecido, 3610 pedido, entrega futura 3635 ofrecido, 3640 pedido. Ventas 825 toneladas.

Propuesta de Bolivia ante AILA

Compra de tecnología no debe ser una "sangría" económica para Latinoamérica

América Latina y sus industrias requieren de nueva tecnología, pero su compra en las naciones adelantadas no debe suponer necesariamente una "sangría" de capitales, imprescindibles para los planes de expansión y desarrollo y su aplicación no debe anular las posibilidades de mano de obra barata de que disponen los países del Continente.

Para evitar un mal uso de los fondos en la compra de tecnología, se decidió ayer la creación de un Centro o Sistema de Información, Coordinación e Incentivación Tecnológica.

La propuesta fue presentada por el Ing. Arturo Montero, a nombre de la delegación boliviana en el X Congreso de la Asociación de Industriales Latinoamericanos.

La ponencia del Ing. Montero fue aprobada por el Congreso en forma unánime y sin observaciones, mereciendo su autor una felicitación de la Presidencia del Congreso.

La propuesta boliviana fue una de las primeras aprobadas por el Congreso.

El texto de la conclusión, es el siguiente:

Considerando que para el desarrollo económico de los países es indispensable la tecnología.

Los recursos que los países miembros de la Asociación dedican a la importación de tecnología son cuantiosos.

Que a pesar de ello, no se ha producido un efecto multiplicador de los conocimientos adquiridos tanto en los ámbitos nacionales como en el regional.

Que es necesario que los empresarios latinoamericanos tengan un mejor conocimiento de las disponibilidades y alternativas tecnológicas existentes en el mercado internacional.

Que asimismo es necesario que los empresarios latinoamericanos conozcan las tecnologías creadas por los países miembros de la ALALC.

Que es imprescindible importar tecnologías en forma desagregada, con el objeto de utilizar tecnologías periféricas existentes en los países miembros, incidiendo de esta manera en un mayor intercambio comercial de la región.

Que la importación de tecnología debe estar orientada a la utilización de los factores productivos abundantes en la región, compatibilizando la mayor o menor ocupación de mano de obra, con la obtención de precios competitivos internacionalmente.

Que la formación de profesionales en el campo de investigación tecnológica tarda más de 10 años en dar sus frutos y la investigación en si misma aún más.

Que es imprescindible aunar esfuerzos, evitando duplicaciones en las investigaciones tecnológicas que los países y organismos internacionales realizan.

Que es necesario que los países miembros de la ALALC trabajen en conjunto con miras a la investigación y creación futura de una tecnología latinoamericana, estableciendo para el efecto un fondo para financiar y fomentar el aprovechamiento de la tecnología.

RESUELVE:

Recomendar al Comité Ejecutivo Permanente de la ALALC que proponga a los representantes de la Asociación, el estudio de un mecanismo por el cual se logre la creación de un Centro o Sistema de Información y Coordinación e Incentivación de la Investigación tecnológica, tendiente a lograr un mejor aprovechamiento de los factores y recursos productivos de la región. La función esencial que tendrá este centro en su primera etapa será la de recopilar y difundir las tecnologías disponibles a cada uno de los países miembros, tomando en consideración la situación especial de los países de menor desarrollo económico relativo.

Asimismo recomienda al Comité Ejecutivo Permanente, sugiera a los gobiernos de los países miembros promover la investigación Tecnológica privada mediante Incentivos Tributarios.

No habrá crisis en el Gabinete dijo G.Bulacia

El Ministro de Información y Deportes, Guillermo Bulacia, afirmó que no se producirá ninguna crisis en el Gabinete Ministerial. "El Presidente de la República actuará con esta conforme con el equipo ministerial que le acompaña y no hay ni puede vislumbrarse ninguna posibilidad de crisis en el seno del Gabinete".

Las versiones que circularon después de la Reunión de Consulta de Cochabamba, a principios de abril, sobre una imminente crisis de Gabinete, se reanudaron en los últimos días. Los rumores circularon inclusive en los Ministerios donde muchos funcionarios hacian consultas sobre el particular a periodistas.

El Ministro Guillermo Bulacia expresó ayer que lamentaba el hecho de que elementos interesados hagan circular esos rumores.

LAB está operando con sus dos aviones Jet

El Lloyd Aéreo Boliviano opera actualmente con sus dos aviones jet Boeing 727, conforme al nuevo itinerario puesto en vigencia el lunes 27 de mayo. De acuerdo a datos obtenidos en la empresa aérea, el nuevo Boeing 727 CP-861 realiza vuelos en la línea troncal La Paz-Cochabamba-Santa Cruz.

Se informó también que, en realidad, el nuevo jet comenzó a operar ya desde el 21 de mayo.

Según anteriores declaraciones del Presidente del Lloyd Aéreo Boliviano, Ing. Guillermo Pinto Viaja, la primera nave jet de la empresa será enviada a Barranquilla, Colombia, el próximo 28 de junio para ser revisada y reacondicionada en los talleres de Avianca. Se estima que el "overhaul" durará unos 25 días.

Conocimientos sobre enfermedad de Chagas

El Instituto Nacional de Tórax, una de las entidades coorganizadoras de la reunión nacional que sobre la enfermedad de Chagas se realizará en La Paz desde hoy con la intervención de destacados especialistas de Argentina, Brasil y Peru, ha brindado informaciones elementales sobre este mal para que el público tome precauciones y evite sus funestas consecuencias.

FORMAS DE CONTRAER EL MAL DE CHAGAS

El agente responsable de la enfermedad es el parásito denominado Tripanosoma Cruzi, que es el que infecta a las vinchucas, en las que realiza una parte de su proceso biológico natural y estos insectos lo transmiten a los animales mamíferos y al hombre mediante sus picaduras.

Cuando una vinchuca infectada con mal de Chagas ha picado al hombre el virus pasa al torrente sanguíneo y el Tripanosoma Cruzi se anida en casi todos los organos y tejidos, particularmente en los musculos, entre ellos el corazón, el aparato digestivo y el sistema nervioso, donde, en los casos clínicos detectables ocasiona alteraciones orgánicas y funcionales.

Puede transmitirse también en la infección por medio de transfusiones sanguíneas, al recibirse sangre de pacientes contaminados con el consiguiente contagio al paciente receptor de sangre.

FORMAS COMO SE PRESENTA EL CHAGAS

Actualmente se reconocen dos formas generales de presentación de la enfermedad de Chagas. La primera, o forma aguda, ocurre en un porcentaje relativamente pequeño de casos y que se caracteriza por un cuadro infeccioso general, decaimiento, falta de apetito, fiebre, simulando muchas veces un estado gripal y pudiendo existir algunas alteraciones digestivas.

Solo en algunos casos agudos puede observarse la hinchazón de uno de los párpados, lo que se conoce con el nombre de Signo de Romaña, ya que en muchas oportunidades la picadura de la vinchuca se hace en este lugar. También en esta fase aguda puede producirse una grave lesión cardiaca, generalmente en los niños llevando al paciente a insuficiencia cardiaca mortal.

La forma crónica de la enfermedad se presenta generalmente después de 10 a 20 años de la infección, cuando el individuo está entre los 30 y 40 años de vida, o sea, en una situación de adulto joven y puede aparecer bajo dos formas bastante bien definidas.

Una de las formas es la cardíaca, caracterizada por evolución de la insuficiencia cardiaca con sensación de falta de aire o hinchazón en las extremidades inferiores, asociada o no a irregularidades en el latido cardiaco, llevando a los llamados bloqueos completos

Pueden existir variedades de poca repercusión que permiten al individuo realizar una actividad física aceptable.

La otra forma es la digestiva, que se caracteriza por dilatación y mal funcionamiento del esófago y del intestino grueso, lo que se manifiesta por un estreñimiento crónico y pertinaz.

DISTRIBUCION DE LA ENFERMEDAD

Esta enfermedad es propia de Latinoamérica, observándose desde México hasta la Argentina, sobre todo en las zonas subtropicales y tropicales del continente. En nuestro país afecta particularmente a los departamentos de Chuquisaca, Cochabamba, Tarija y Santa Cruz, y en menor proporción a Potosí y La Paz, siendo rara en Oruro, y no definida exactamente en Beni y Pando.

Está ligada a las condiciones climáticas, económicas y sociales, que de una u otra manera tienen para la aparición epidemiológica. Especial importancia tiene la deficiencia en las condiciones de vivienda, que favorece enormemente el anidamiento o instalación de las vinchucas en las viviendas del hombre.

DIAGNOSTICO DE LA ENFERMEDAD

El diagnóstico de esta enfermedad se basa en la existencia de síntomas cardiovasculares o digestivos en pacientes procedentes de zonas chagásicas, como en los que las lesiones cardiacas tienen un electrocardiograma bastante típico, además de los reacciones laboratoriales algo complejas pero bastante específicas, que ya se pueden encontrar en nuestro medio y que se conocen con el nombre de reacción de Machado Guerreiro y reacción de Latex.

TRATAMIENTO

Hasta hace pocos años no existia un tratamiento específico para esta enfermedad, pero gracias a las investigaciones de la casa Bayer, de Alemania, actualmente disponemos de un medicamento que da buenos resultados, particularmente en niños y de mediana edad y menos en adultos. Ya se usa este remedio en nuestro pais, el Instituto Nacional de Tórax cuenta con todos los medios para definir el diagnóstico y realizar los nuevos tratamientos

Reinició actividad la C.U.B.

La Confederación Universitaria Boliviana reinició actividades mediante un comunicado firmado por Remy Gonzales a.i. a título de Presidente a.i., en que reclaman las reclamaciones que han hecho las estudiantiles en marzo ante el Consejo Interfacultativo.

La reiniciación de estas actividades coincide con las de la UMSA y la ratificación del Rector Mario Aguilar Zenteno por el Consejo Nacional de Educación Superior.

Como es de conocimiento público, los dirigentes de la Federación Universitaria Local de La Paz renunciaron a esas funciones en solidaridad a la denuncia que había presentado Aguilar Zenteno al Rectorado de la UMSA, acción que fue calificada por esos dirigentes como violación a la Autonomía y a la Ley universitaria.

En esos entonces los dirigentes de la citada FUL habiaron en nombre de la Confederación Universitaria Boliviana manifestando que sus dirigentes también hacian renuncia de sus puestos por las mismas causas.

El documento firmado por Solares Angulo desconoce representación al Comité Interfacultativo, cuyo origen atribuye a "reducidas reuniones facultativas" y que sus planteamientos han sido hechos con carácter político.

Vierte conceptos sobre la Autonomía Universitaria en el sentido de que debe ser integracionista y concordante con los intereses del país para dotar a la Universidad de "instrumentos ideológicos, juridicos y administrativos adecuados".

Por otra parte, sugiere la adopción de medidas en contra de aquellos que "constituyen abondando el problema universitario" y estiene que no se justifican las identificaciones y respaldos de algunos sectores laborales con los objetivos políticos que persiguen los comités".

Finaliza haciendo saber que la CUB "en todo momento, en forma silenciosa pero activamente ha estado en conversaciones y reuniones con las autoridades pertinentes para hacer posible la pronta reanudación de labores académicas en la UMSA".

Contraloría emitió informe sobre administración de Fábrica Soligno

La Contraloría General de la República ha emitido un informe de auditoría practicado en la Fábrica Soligno por la gestión 1963-1964, período que fue administrada por el Lic. René Ruiz Gonzáles y el Dr. Mario de Loayza Varela.

•

EL DOCUMENTO

EN CONCLUSIONES

La auditoría fue practicada por los funcionarios destacados por la Contraloría, quienes expresan en su informe que la administración de la intervención gubernamental fue eficiente y el manejo de los fondos provenientes del préstamo USAID/B fue correcto. Comprobaron, además, que la auditoría financiera practicada por USAID/B, en mayo de 1974, fue eficiente y establece que los fondos desembolsados como préstamo se utilizaron con criterio administrativo.

ANTECEDENTES

El informe de los auditores señala que el balance general de Lanificio Boliviano Domingo Soligno S.A. practicado al 31 de diciembre de 1963 y el correspondiente al estado de pérdidas y ganancias por el año terminado a esa fecha, se limito a un análisis de la situación financiera de la empresa correspondiente a esa gestión comparada con la gestión anterior.

Deduce que hasta 1956, la fábrica operó normalmente y que a partir de ese año como consecuencia de la estabilización monetaria que suspendió la provisión de divisas a precios preferenciales, la situación financiera de la fábrica fue deteriorándose progresivamente. Agrega que las ventas en 1963 aumentaron en un 21.43% y el costo de ventas en lugar de sufrir un aumento correlativo, muestra una disminución del 16.21%.

Banzer prometió un aporte personal a la "U" Católica

El Presidente Hugo Banzer Suárez otorgará su aporte personal para incrementar los fondos que sirven para el sostenimiento de la Universidad Católica, la cual afronta un déficit apreciable, según informó ayer el Rector de esa casa de estudios, Monseñor Genaro Prata, al término de la entrevista que sostuvo con el Mandatario en el Palacio de Gobierno.

La Universidad Católica ha emprendido una campaña destinada a lograr fondos, ya que los estudiantes de ella contribuyen sólo con un 17 por ciento del presupuesto de esa casa superior de estudios, que enfrenta un déficit de un millón doscientos mil pesos bolivianos.

Monseñor Genaro Prata, audió ayer al Palacio de Gobierno en procura de obtener una colaboración económica con destino a la Universidad Católica. El Presidente Banzer expresó una oportunidad la imposibilidad de que el Estado conceda una ayuda económica, por ser la Universidad Católica de una institución privada. Sin embargo, según señaló el Rector de la Universidad Católica el Presidente comprometió un aporte personal.

Monseñor Prata expresó que la Universidad Católica confrontará esta clase de problemas económicos por un lapso de dos a tres años más,después del cual las empresas creadas para su sostenimiento, empezarán a rendir sus frutos.

Renunció un Decano de UMSA

El Decano de la Facultad de Ciencias Puras y Naturales, Ing. Luis Crespo Ostria, renunció ayer "en aras de la concordia y buenas relaciones que deben existir dentro de la familia universitaria" y para dedicarse al ejercicio de la cátedra a tiempo completo.

El Ing. Crespo se había pronunciado junto con profesores y alumnos de su Facultad propugnando el respeto de la autonomía universitaria y reconociendo como legítimas las reclamaciones de los estudiantes.

Autoridades del CNES declararon ayer que aún no tenían conocimiento oficial de esa renuncia.

Refiriéndose al apoyo concedido por los estudiantes de la Universidad Católica a los de la Universidad Mayor de San Andrés, en el conflicto producido en esta, señaló que es natural que entre estudiantes se demuestre preocupación por esa clase de problemas y que esa preocupación se traduzca en actitudes de solidaridad.

El Ministerio de Industria recibió estudio sobre artesanías del país

"Identificación de la Oferta exportable de Artesanías Bolivianas" se titula el estudio que el Banco Central de Bolivia entregó al Ministerio de Industria y Comercio.

El trabajo fue elaborado por la División de Fomento a las Exportaciones del Instituto Emisor, con la colaboración de Francisco Rafael Amador, experto interamericano de Promoción de las Exportaciones (CIPE).

El estudio sobre las artesanías señala que si se desea promover este rubro hacia la consolidación de una oferta exportable y lograr una producción en grado significativo, es necesario crear una conciencia organizativa, hasta el momento ausente", capaz de generar una oferta en cantidades significativas y constantes.

La Identificación de la Oferta Exportable de Artesanías Bolivianas contiene un inventario de productos susceptibles de desarrollarse y promoverse para su comercialización en el exterior, señala las posibilidades de una producción en grado significativo, recomendaciones para su promoción, diseño del proceso de comercialización y las medidas para incentivar la producción y la exportación.

El estudio hace notar también que el desarrollo artesanal tiene especial importancia en el país en atención a que el 70% de la población del país es rural, o sea con conocimientos de artesanía y ejecución de trabajos artesanales. Indica asimismo el trabajo del Banco Central que la pequeña industria y la artesanía representa el 8.9 % del Producto Interno Bruto del total nacional.

El Banco Central informó que gestiona ante organismos internacionales un préstamo de $us. 10.000.000.- de cuya suma se destinarán dos millones al incremento de las artesanías nacionales.

Italia ofrece cursos de perfeccionamiento técnico

El Instituto de Reconstrucción Industrial de Roma (IRI), por intermedio de la Embajada de Italia, anuncia el XIII Curso de perfeccionamiento para Técnicos que tendrá lugar en Italia, del 19 de enero al 24 de junio de 1975.

El curso tiene como propósito proporcionar conocimientos y técnica adelantados a personal activo de países como Bolivia, empeñados en desarrollarse económica y socialmente.

Las materias de especialización son relativas a Astilleros, Bancos, Carreteras, Electromecánica, Formación Profesional, Mecánica, Instalaciones, Organización de Empresas, Producción de Cemento, Radio y TV, Siderurgia, Telecomunicaciones, Transportes Aéreos, Transportes Marítimos.

Los candidatos a este curso, para cualquiera de las materias indicadas, deberán tener una edad comprendida entre los 25 y los 27 años. Deberán conocer - hablar y escribir- por lo menos uno de los tres idiomas siguientes: italiano, inglés y francés. Tiene preferencia el primero.

La institución donde trabaje asume el compromiso de declarar en comisión por el tiempo del curso y de aprovechar sus conocimientos al cabo del mismo.

La fecha tope para la presentación de solicitudes es el 29 de julio del presente año.

Los datos adicionales serán obtenidos por los interesados, en la Secretaria del Consejo Nacional de Economía y Planificación (CONEPLAN), organismo que canaliza las gestiones para la participación en el curso.

Llegó nuevo asesor aeronáutico civil

La semana pasada llegó a Bolivia el nuevo Asesor Técnico de Aeronáutica Civil Aeronáutica Internacional (OACI). El Capitán de Navío Domingo Cuenca reemplaza a Enrique Ainsworth que terminó su misión en Bolivia.

Según un comunicado del Ministerio de Transportes, Comunicaciones y Aeronáutica Civil, el nuevo Asesor realizó el pasado viernes una visita de cortesía al Ministro Ambrosio Garcia y al Subsecretario de Aeronáutica Gral. Federico Monasterios. Se explica que el Cap. Cuenca cumplirá su tarea operando a la Dirección General de Aeronáutica Civil, AASANA, Dirección de Aeropuertos y Transportes Aéreos y especialmente al área en el planteamiento operacional.

Pacífico Suboccidental...

Viene de la página 1)

...sumidos en la guerra, no se ...ica que al terminar ésta, con ...ército triunfante y aguerrido, ...o se haya desconocido un ...amento, fruto de la presión ...ítima que violaba in...cidos derechos sobre el ...ritorio patagónico".

El vicealmirante retirado se ...ería a la guerra que sostuvo ...ile con la confederación ...ruano-boliviana a fines del ...o pasado, cuando fue firmado ...l tratado patagónico con ...entina. BOLIVIA perdió su ...da al mar en esa contienda y ...ero su provincia más meri...onal.

El acto en la Universidad ...ólica fue organizado como ...sión al "Mes del Mar", ...o, ocasión en que también ...e anunciada una "nueva política ...cional marítima". Esta ...plicaría el anhelo de buscar en ...s recursos náuticos la base del ...turo desarrollo geopolítico y ...nómico de Chile.

El Almirante Merino dijo que ...Chile, por la configuración de ...u tierra y canales, por la es...echez de su "interland", adelantado entre el macizo andino y ...a costa oceánica, tiene el imperativo, como pocos países del ...undo, de incorporar el océano ...omo una de las partes más vi...ales del ser nacional".

Afirmó que "ya se avecina en la historia universal la era del Pacífico, como la sucesora de la era del Atlántico, a la cual antecediera la era del Mediterráneo y la antigua era de los mares".

Agregó que si Chile no pone ...os pros acerada a la conquista ...el propio progreso, vencidos ...or la inercia, nos trans...formaremos en una playa facil para la tentación de las ambiciones foráneas".

Merino dijo que "la posición de Chile en el Pacífico, el control que ejerce en el paso natural entre los oceanos (Estrecho de Magallanes), sus bases en la Antártida y el vertice de su soberanía en la isla de Pascua, berania en la isla de Pascua, berania en el ámbito del porvenir enmarcan el ámbito del porvenir y la grandeza de Chile".

La isla de Pascua está situada entre Oceania y Chile y es la posesión chilena insular más alejada de sus costas.

Merino dijo que el programa marítimo del gobierno no es una mera retórica sino que "afirmamos que es propósito de nuestro gobierno dar la mayor prioridad al desarrollo de nuestras posibilidades marítimas".

Dijo que esa política se expresará en "la extensión de nuestro mar patrimonial, desarrollo de una eficiente flota pesquera, mejor infraestructura portuaria, ampliación y modernización de nuestros astilleros, vocaciones universitarias con carreras relacionadas con el mar, eficiencia laboral, leyes marinas y creación de compañías navieras".

Un profesor de la Universidad Católica, Federico Marfull, explicó que la proclamación del "Mar de Chile" "no es nada más ni nada menos que una designación geográfica, que lleva implícita, si no una soberanía plena, una directa y vital relación y derechos de protección entre el estado soberano de Chile y su mar con sus riquezas y fondos submarinos".

Se reiniciarán clases...

(Viene de la página 1)

organizarse; si ese derecho no ha sido ejercitado, esa situación se debe, exclusivamente, a deplorables malos entendidos entre los propios alumnos. En consecuencia, para la aplicación del Art. 184 de la Ley, referente a gestiones colectivas de los alumnos, es necesario que los mismos constituyan sus organismos de acuerdo a estas disposiciones legales.

10°. En consecuencia se dispone:

a) Reiniciación de actividades administrativas de la UBMSA el dia miércoles 29 del mes en curso con los horarios vigentes.

b) Reiniciación de actividades académicas el dia lunes 3 de junio, en consecuencia con el Calendario Académico vigente que deberá ser rigurosamente cumplido, recomendando a docentes y alumnos recuperar el tiempo perdido.

11°. Las autoridades universitarias aplicarán rigurosamente los articulos 186 y 187 de la Ley Fundamental de la Universidad Boliviana, referentes a procesos universitarios, en todos los casos de contravención y violación de las disposiciones pertinentes. Por lo tanto, a partir de la fecha, será sancionada toda alteración del normal funcionamiento académico.

12°. Las autoridades universitarias interpondrán sus buenos oficios ante las autoridades del Supremo Gobierno, para gestionar la libertad de los estudiantes que hubieran sido detenidos, a fin de preservar la paz y el normal funcionamiento universitario.

13°. En vista del grave deterioro económico que afraviesa la Universidad Boliviana a causa de haberse hecho cargo de una deuda de más de 178 millones de pesos bolivianos de gestiones anteriores a la Reforma Universitaria, la misma que se agrava mayormente por actos tumultuosos y paros de la Universidad, el CNES y las autoridades universitarias insistirán nuevamente en la solución definitiva de este grave problema ante el supremo Gobierno.

La Paz, 28 de mayo de 1974.

Será mejorado el camino a Bolonia

Hasta mediados de junio próximo, la Municipalidad emprenderá obras de mejoramiento en el camino de acceso al Bosque de Bolonia, dando así cumplimiento a un ofreecimiento que hizo anteriormente el Alcalde Armando Escóbar Uria. El Dr. Joaquín Villanueva Llano, quien ejerce interinamente las funciones de Alcalde, luego de la inspección que ayer realizó a esa via, impartió instrucciones para que los estudios de la obra y el nuevo diseño del camino, sean entregados en un plazo no mayor a los diez dias, a fin de iniciar los trabajos en forma inmediata.

El camino, con una extensión aproximada de 2 kilometros y medio, será ampliado hasta una longitud de 3.000 metros. La mayor longitud que tendrá esa vía se debe a los trabajos de relleno de la actual gradiente, calculada entre 10 y 14 por ciento, para lo cual se agregarán nuevas curvas que permitan disminuir la pendiente.

La Sub-Alcaldia de Obrajes, a cargo de Jaime Machicado, cumple trabajos de apertura de una nueva via provisional entre Bolonia e Irpavi, a través del rio del mismo nombre, a fin de no dificultar la circulación de vehiculos

Funcionará en el Beni Instituto de Profesionalización Docente

Una comisión mixta de autoridades docentes del Beni ha expresado su agradecimiento al Ministro de Educación por haber dictado una Resolución que dispone la reamadación de las labores del Instituto de Profesionalización Docente de Trinidad.

Las autoridades del distrito escolar urbano y rural del Beni que gestionaron y consiguieron esa autorización en favor de profesores interinos que de esta manera obtendrán su profesionalización, son las siguientes: Director Distrital de Educación Urbana, Director Distrital de Educación Rural, Secretario Ejecutivo de la Federación de Maestros Rurales, el Delegado del Comité Cívico del Beni y dos catedráticos del Instituto.

Estos funcionarios manifestaron que ese establecimiento docente es sobremanera importante para la superación profesional de los maestros que trabajan en el nuevo ley de Normales e Institutos, el de Profesionalización Docente de Trinidad, Beni, se ajustará a la nueva estructura.

3°. Autorizase la inscripción de maestros interinos urbanos y rurales al Primer Curso, a partir del 2°. semestre del presente año".

MISION EN LA O.M.S. El Ministro de Previsión Social y Salud Pública, Dr. Luis Leigue Suárez (al centro), es visto, junto al Subsecretario de su despacho, Hugo Uzeda, y el representante boliviano ante la O.M.S. José Serrate Aguilera, en una de las sesiones de la XXVII Reunión Internacional de Ministros de Salud en la Organización Mundial de la Salud.

Los delegados ya retornaron al país. El propio Ministro Leigue Suárez dio cuenta de los planteamientos que a nombre de nuestro país hizo en Ginebra; entre ellos se destacaron los relacionados a revisión y ampliación de los programas de ayuda de ese organismo supranacional a los países de menor desarrollo, propuesta que fue acogida con beneplácito.

Conferencias

—Se reinicia hoy el curso de Introducción a la Ciencia de la Inteligencia Creativa, que tiene el patrocinio de la Universidad Internacional Maharishi.

Ted Carrasco, representante de la mencionada Universidad en nuestro país, señala que las conferencias esta vez tendrán un carácter regular.

Para un mejor desarrollo del curso, la entidad ha fijado su sede en la Av. Hernando Siles N°. 79 (Esq. Calle 6 - Obrajes).

El objetivo del ciclo es, a través de la Meditación Trascendental, alcanzar un estado de plena conciencia capaz de posibilitar un óptimo rendimiento humano en todos los aspectos.

La serie primera fue dictada por el artista Ted Carrasco. Esta vez el escultor nacional será acompañado por la profesora Bárbara Rorex, recién llegada de Francia.

Según el informe proporcionado por Carrasco, más de cien personas han seguido el primer curso; lo que hace presumir que el presente ciclo alcanzará un éxito mayor.

Exposiciones

MUSEO NACIONAL DE ARTE.- Exposición de pinturas de los más renombrados artistas nacionales, más artesanías, en honor de las damas asistentes al Décimo Congreso de AMA. La muestra se inauguró ayer con una breve disertación del Dr. Jorge Siles Salinas sobre el itinerario espiritual de Bolivia.

-*-*-*-

SALON MUNICIPAL.- Oleos del artista nacional Jaime Botelho Mauri. La muestra estará abierta al público hasta el 1°. de junio.

-*-*-*-

GOETHE INSTITUT.- 21 pintores en una exposición denominada "Galeria de artistas cochabambinos" en un intento de mostrar el panorama plástico de la Ciudad del Valle. La exposición será levantada a fin de mes.

-*-*-*-

GALERIA AUDITORIO UNIS.- Exposición de grabados y serigrafías de jóvenes artistas de la universidad de Estados Unidos. La muestra estará abierta hasta el 31 del presente mes. (Calle Potosí 1285 - Edificio Tobia)

Secuencia gráfica de la ceremonia realizada ayer en la Asociación de Periodistas con motivo de la entrega del Trofeo "Llama de Plata" a la empresa Incofisa. Arriba: Monseñor Prata durante su exposición, y Domingo Silvestro de Incofisa cuando agradecía la concesión del trofeo. Abajo: La Srta. Peniche, Harold Olmos y Luis Espinal; y finalmente, el momento en que Monseñor Prata entrega la "Llama de Plata", al Gerente de Incofisa.

Trofeo para Sacco y Vanzetti

"Llama de Plata" se entregó ayer a Incofisa

La concesión del Trofeo "Llama de Plata" a Incofisa -empresa nacional distribuidora del film "Sacco y Vanzetti"- "... viene a ser un estímulo para que las casas bolivianas que se dedican a esta actividad procuren exhibir películas que están amparadas por su calidad moral y un profundo contenido humano, -dijo ayer Monseñor Genaro Prata durante la ceremonia de entrega del premio a la mejor película presentada en Bolivia en el año 1973, recientemente laureada en el Festival auspiciado por el Centro de Orientación Cinematográfica.

La ceremonia se realizó en la sede de la Asociación de Periodistas y puso punto final al primer acontecimiento de este género celebrado en nuestro país.

El festival congregó a los siete films más destacados, los que fueron exhibidos en el Cine 16 de Julio ante el notario interés de los aficionados al séptimo arte de nuestro medio.

Un jurado integrado por sicólogos, sociólogos, escritores y críticos de cine -luego de arduas deliberaciones- decidió conceder la "Llama de Plata" al film de Giuliano Montaldo, en mérito a su alegato en defensa de los derechos humanos.

El acto de ayer fue abierto por la Sra. Amalia de Gallardo, Presidente del Centro de Orientación Cinematográfica y una de las mas dinámicas impulsoras del festival.

Amalia de Gallardo alabó a las empresas distribuidoras que están empeñadas en mostrar a nuestro pueblo films de primera línea que inclinan a la meditación sobre los problemas que enfrenta el hombre.

El trofeo instituido por el COC premiará anualmente esta meritoria labor, -agregó.

A continuación inició su exposición Monseñor Genaro Prata, señalo que la Comisión Episcopal de Comunicaciones Sociales -de la cual depende el Centro de Orientación Cinematográfica- ha desarrollado una silenciosa labor. Hace dos años -expresó- realizó un seminario sobre los medios de comunicación social. Sin embargo -agregó- ésta es la primera vez que entra en directo contacto con la prensa, y sin duda con gran éxito, a traves del festival que acaba de finalizar.

El propósito de la Comisión Episcola de Comunicaciones Sociales es instituir similares trofeos para premiar las actividades de la prensa, televisión, radio, etc.

El éxito del festival recientemente finalizado -señaló Monseñor Prata- es obra fundamental de las personas que integran el COC. Merece un homenaje especial -agregó- el ausente Padre Renzo Cotta.

Luego hizo público su reconocimiento a la Sra. Amalia de Gallardo por su entusiasmo y sensibilidad para llevar adelante un evento que gozó de la más amplia aceptación.

En el acto estuvieron presentes el Nuncio Apostólico Giuseppe Laigueglia, Monseñor Jorge Manrique, América Peniche, miembros del jurado calificador del festival, escritores y personalidades de nuestro mundo cultural.

Monseñor Prata agradeció la visita de la Srta. Peniche, directora del Secretariado por América Latina de la Organización Católica Internacional de Cine. Señaló que era ella una gran animadora de los centros latinoamericanos dependientes de la OCIC.

Finalmente dijo que era su deseo de que el trofeo "Llama de Plata" fuese concedido en los años venideros a las otras empresas distribuidoras, si ellas se recomiendan con la presentación de los mejores frutos de los cineastas.

El acto concluyó con las palabras de agradecimiento de Domingo Silvestro, Gerente de Incofisa; Silvestro rememoró las dificultades que tuvieron que vencer para lograr la exhibición de "Sacco y Vanzetti".

"Los intereses foráneos no debieran vulnerar jamás los derechos humanos", expresó al final de su intervención.

ARTE Y CULTURA

Se fue el grande del jazz

"Me gusta comer pasteles, vivir en paz y tener muchos amigos... Tengo más amigos de los que pudiera alcanzar con la vista... He recorrido casi dos millones de kilómetros alrededor de América y el Mundo... A veces me canso mucho todo esto, pero la música, la vocación sigue sujetándome fuertemente al piano. Sin un piano amigo, ya no podría vivir. Sin la música termina la paz"...

Estas expresiones pertenecen a K Duke Ellington, el último grande del Jazz. A un Duke que no era un Duque, pero que como músico buscaba entre los hombres difundir la paz, la calma, el silencio en la hora de pensar, y la alegría en la hora de vivir.

Homenajeado por Lyndon B. Jhonson, elogiado por celebridades como Orson Wells e Igor Stravinsky, y recientemente galardonado con la Condecoración Civil más alta de los Estados Unidos por el Presidente Nixon, Duke Elligton reconoció ser el hombre de color más favorecido por la suerte, y fue el "negro" más querido por los americanos del Norte, y por los amantes del Jazz de todo el mundo.

El músico popular más duradero de América, a través del Jazz, sigue difundiendo esos llamados de paz. Duke, que ha escrito composiciones inspiradas en obras de Shakespeare, comedias musicales y melogías para el cine, se fue, como se van los grandes hombres que cultivan ese género difícil no siempre bien comprendido y considerado del jazz elevado a su altura máxima del genio de un gran creador.

La armoniosa paz que conjugaba en el pentagrama de Ellington, han constituido un verdadero alarde orquelal que llegan a las masas, y maravillan inclusive a nosotros los profanos.

Gracias a la Televisión Española, hemos tenido la suerte de percibir el toque mágico de nuestras fibras por esa armonía letal del jazz que en forma de fantasía se ha ofrecido como una historia del jazz:

Dicen que cuando un músico muere, muere un poco la humanidad, y se termina la paz. Dios quiera que todos los hombres sean músicos. ¿No les parece? (HDO).

Madrid, Mayo de 1974.

Ha sido detenido avance de industria librera mexicana

MEXICO, mayo 28 (Inter Press Service) - El comercio exterior librero de Mexico está en crisis. El sector que, hace años, representó una importante fuente de divisas para el país, es, hoy día, altamente deficitario en terminos de balanza comercial.

El año pasado arrojo un deficit alrededor de 32.000.000 de dólares. Las importaciones mexicanas llegaron a 48.000.000 de dólares, mientras que los libros vendidos en el exterior alcanzaron poco más de 16.000.000 de dólares.

La industria editorial ocupa el quinto lugar entre los sectores deficitarios del comercio exterior mexicano, y para que ello suceda los factores son varios. Desde la avalancha de las empresas libreras transnacionales -cuyas obras invadieron las librerías, los puestos de periodicos y los supermercados mexicanos- hasta los altos costos de edición o la falta de agresividad (y también de recursos) del editor mexicano.

Para los industriales del libro, son dos los motivos fundamentales de "ese quebranto iniciado en 1970: el encarecimiento de las materias primas, que hizo crecer los costos internos, y las dificultades y obstáculos que la producción mexicana ha encontrado en el exterior.

En el ámbito externo, el gran obstáculo son las restricciones a la libre circulación de libros impuestas por los gobiernos de distintos paises, potencialmente grandes consumidores del producto impreso mexicano.

Argentina y Brasil, paises con los que Mexico tiene una balanza comercial librera altamente deficitaria, siguen imponiendo restricciones de tipo "ideológico". Brasil, Chile y Uruguay son los paises latinoamericanos que imponen mayores restricciones "culturales e ideológicas" a la importación de libros.

De Argentina, por ejemplo, Mexico importó en 1973 libros por un total de 17.000.000 de dólares, mientras sus exportaciones alcanzaron menos de 300.000 dólares.

De Brasil -país cuyo idioma oficial no es el castellano- importó libros por 400.000 dólares, y exportó por sólo ocho mil.

Fuera del marco latinoamericano, la economía EE.UU. y España sobre el comercio del libro, es factor al mismo tiempo fundamental y complementario del déficit de este país en los últimos años.

Se importó de España en los ocho primeros meses del año pasado, libros por 17.000.000 de dólares, tanto que las exportaciones a ese país alcanzaron sólo 720.000 dólares.

Con EE.UU. las disparidades del intercambio comercial son menores, pero la tendencia es la misma, dicendo una creciente desventaja para Mexico. El déficit que en 1971 alcanzó a tres millones de dólares, subió casi cinco millones en los ocho primeros meses del año pasado.

Por otra parte los altos costos del libro destinado al país a numerosas industrias nacionales, que hoy día imprimen sus publicaciones en otros paises para poder competir en el mercado internacional.

De acuerdo a cálculos de la Cámara Mexicana de Artes Graficas, cerca de 50 editoriales establecidas en extranjeras- dejaron de imprimir sus libros en México en los últimos años, y pasaron a hacerlo en Panamá, EE.UU., y hasta Hong Kong y Singapur, en algunas de ellas.

Mientras esto ocurre, grandes editoriales mexicanas recogen los saldos de sus libros que, sin publicidad y durante años y los traen a México para incluirlos en sus liquidaciones de libros baratos.

Aunque no haya cifras específicas sobre lo que representado, en los dos últimos años, en las importaciones masivas de libros por parte de empresas comerciales, ello empieza a ser visible como una de las causas del déficit de la balanza comercial librera de Mexico.

Especialistas del Banco Mexicano de Comercio Exterior estudian en este momento, lo que representado las importaciones de libros (en la totalidad de España).

JAIME BOTELHO EN EL SALON MUNICIPAL.- Con los auspicios de la Embajada de Israel y el Centro Cultural Boliviano - Israeli en días pasados se inauguró en el Salón Municipal la muestra de pinturas del joven artista nacional Jaime Botelho Mauri. En el gráfico, dos de los oleos que forman parte de la exposición.

Ritual de la sombra

Con los auspicios de la Alianza Femenina de Bolivia, la Unión Nacional de Periodistas, el Círculo Femenino de Periodistas Francesa, y el Grupo Cultural Femenino, tendrá lugar hoy un acto literario durante el cual será presentado el poemario "Ritual de la sombra" de la autora la poetisa Nery Nava.

El acto se llevará a cabo a horas 18 y 30. en la sede de la Asociación de Periodistas, Calle Comercio 108.

Los Payas

Después de haber cumplido una exitosa serie de presentaciones en Cuzco (Perú), regresó al país el conjunto folclórico "Los Payas".

En razón del éxito tenido, el conjunto tiene previsto visitará nuevamente la hermana República a mediados de mes de junio, con el propósito de participar en el Festival de Ttaqchi y en la semana de Cuzqueña.

Docentes y alumnos de la Facultad de Arquitectura al Excmo. Rector de la UMSA Dr. Mario Aguilar Zenteno

Los docentes y alumnos de la Facultad de Arquitectura concientes de su deber de velar por los intereses de su Facultad, le hacen conocer lo siguiente:

PRIMERO.- Apoyan material y moralmente la designación de Rector de la UMSA en la persona de Mario Aguilar Zenteno ya que este nombramiento corresponde al cumplimiento de la Ley Fundamental de la Universidad Boliviana en su Art. 39.

SEGUNDO.- Solicitan al Rector Aguilar gestione ante las autoridades competentes la reapertura de las actividades académicas en San Andrés; ya que el cierre de la Universidad perjudica a la gran mayoría de estudiantes que solo acuden a la UMSA a estudiar y tecnificarse.

POR LOS DOCENTES: Arq. Freddy Mariscal.; Arq. Ricardo Goitia.; Arq. Jaime Murillo.- Arq. Raúl Otermin- Arq. Enrique Montaño.- Arq. Mario Quezada.- Arq. Hans Mayer.- POR LOS ALUMNOS: Wálter Hoz de Vila.- Gilberto Banegas B.- Fabián Quiroga.- Ninoshka Libera.- Javier Mercado.- Jorge López.- M. Palenque.- J. Piérola.- Oscar Machicao, Jorge Rodriguez.

MEDICO

Importante Empresa Minera requiere los servicios de un Médico residente para uno de sus centros mineros.
Referencias: Sagarnaga 485 primer piso
oficina No. 4
horas: 9 a 12
(Edificio Agencia Banco Mercantil)

ASOC. DE COP. DEL ED. PDTE. ARCE

Citación

Asamblea general día 29 - 5 - 74, horas 21, en el mismo edificio.

Llegó pescado merluza sin visceras ni escamas

VENTAS
Galerias Yal Colón 940
Carniceria Española Federico Zuazo 1570
Frial Yungas Pedro Salazar N° 384
Supermercado "Mas" Calacoto Calle 10

FIRMA BOLIVIANA-ALEMANA BUSCA

SECRETARIA español-alemán

Mínimo 2 años experiencia. Enviar solicitudes y curriculum vitae a Casilla 1077.

SE REQUIERE

Los servicios del siguiente personal:
- Nivelador
- Sanitario
- Alarifes
- Peones
- Topografos

Presentarse con certificados en Avenida Arce 2678.

EXTRAVIO DE CHEQUES

Habiéndose extraviado el cheque N° 7669 de fecha 17-12-73 a la orden de Menphis Sandoval de Guzmán por $us. 500 girado por el Banco del Estado a cargo de Swiss Bank Corporation New York y el cheque N° 13033 a cargo de Manufacturers Hanover Trust Co. New York girado por el Banco de la Nación Argentina por $us. 350 a la orden de Nelly Saavedra Añez quedan nulos y sin valor alguno por haberse emitido los duplicados.

ADELGACE

5 kilos en 10 días !
Maravilloso método integral Canadiense

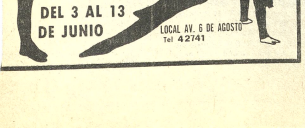

PROFESORA ESPECIALMENTE ENTRENADA
DIETA BALANCEADA Y VITAMINADA
GIMNASIA 10 BX MODELADORA FEMENINA
COMO MANTENERSE PERMANENTEMENTE
DEL 3 AL 13 DE JUNIO
LOCAL AV. 6 DE AGOSTO Tel 42741

ANUNCIE HOY.. PAGUE DESPUES

PRESENCIA
LE OFRECE UN NUEVO Y PRACTICO SERVICIO

Ordene su AVISO ECONOMICO POR TELEFONO al 52178

Atención: Días ordinarios De 14 a 18.
Sábados, Domingos y Feriados de 15 a 18.

TARIFAS REDUCIDAS EN SERVICIO A LA COMUNIDAD

PRESIDENCIA DE LA REPUBLICA

CONSEJO NACIONAL DE AERONAUTICA

Secretaría Permanente
Av. Montes 734, 2º piso, Tel. 54257
(Edif. Comando General de la Fuerza Aérea Boliviana)

SOLICITUD DE RENOVACION DE PERMISO DE OPERACION PARA SERVICIOS REGULARES INTERNACIONALES DE PASAJEROS, CARGA Y CORREO

SEGUNDA PUBLICACION

Explotador:	LUFTHANSA LINEAS AEREAS ALEMANAS
Representante legal en Bolivia	Sr. Ulrich K. Wolter, domiciliado en Av. Mariscal Santa Cruz 1328, Teléfonos 20383 y 53511.
Servicio aéreo propuesto:	Transporte regular internacional de pasajeros, carga y correo.
Base principal de operaciones:	Frankfurt, República Federal de Alemania.
Ruta aérea:	Frankfurt/Nueva York/Lima/LA PAZ, prolongación a Santiago y retorno
Frecuencia:	Dos vuelos semanales
Equipo de vuelo:	Aeronaves Boeing 707

Los explotadores aéreos nacionales e internacionales, usuarios, prensa, otros interesados y público en general podrán presentar observaciones por escrito, en vista de posibles intereses afectados y aportar sugerencias respecto a un mejor servicio aéreo, que se recibirán en horas hábiles de oficina hasta el día 10 de junio de 1974, en la Secretaría Permanente del Consejo nacional de Aeronáutica.

La Paz, 28 de mayo de 1974

EL SECRETARIO PERMANENTE

CONVOCATORIA PARA AUDIENCIA PUBLICA

Se cita a las empresas aéreas nacionales e internacionales, usuarios, prensa, otros interesados y público en general a la Audiencia Pública que se llevará a cabo el día lunes 10 de junio de 1974, a horas 15.00, en la Sala de Conferencias del Consejo Nacional de Aeronáutica (Edif. del Comando General de la Fuerza Aérea Boliviana, Av. Montes 734, 2º piso), con objeto de considerar la solicitud de permiso de operación para servicios de transporte aéreo regular internacional de pasajeros, carga y correo, peticionado por Lufthansa Líneas Aéreas Alemanas.

Información adicional podrá obtenerse en la Secretaría Permanente del Consejo Nacional de Aeronáutica.

La Paz, 28 de mayo de 1974

EL SECRETARIO PERMANENTE

FALLECIMIENTO

La familia de la que en vida fue señora

† ELENA VACAFLOR DE ANDRADE

Q. D. D. G.

Comunica su sensible fallecimiento, el día 27 del presente en la ciudad de Cochabamba.

Cochabamba mayo de 1974

Misas

La familia del que en vida fue ejemplar esposo y padre

† Ing. LUIS FELIPE RIVERO BETANCOURT

Q. E. P. D.

Ruega a sus parientes, amistades y personas piadosas asistir a la misa que recordando el primer año de su sensible fallecimiento, se mandará oficiar el día de mañana jueves 30 del presente, a horas 12 m en la Capilla de la Inmaculada Concepción (Monticulo). Su asistencia a este acto de piedad cristiana comprometerá la gratitud de la familia doliente.
El duelo se despide en la puerta del templo.

La familia del que en vida fue señor

† Dn. ESTANISLAO ARDILES MONROY

invita a sus parientes y amigos a la Misa que recordando el primer mes de su sensible fallecimiento se celebrará el día de mañana Jueves 30 a horas 11 en el Templo de María Auxiliadora.

Los familiares de la que en vida fue ejemplar madre, abnegada esposa

† Sra. LOLA TAMAYO DE TAMAYO

Q. E. P. D.

ruegan a sus amistades y demás personas piadosas se dignen asistir a la misa que recordando su llorado fallecimiento se mandará oficiar el día de mañana jueves 30 del pte. a hs. 18 y 30 p.m. en el templo de San Agustín (lado H. Alcaldía Municipal).
Su asistencia será agradecida por la familia doliente. El duelo se despide por tarjeta. No circulan invitaciones.

La Paz, mayo de 1974

Sociales

REUNIONES

El Embajador de la República Argentina, Eduardo Zalazar, ofrecerá un cóctel el próximo viernes 31 al mediodía con motivo de presentar al nuevo Secretario de Prensa de la Embajada, don Horacio Hayquindey.

Al concluir su misión en Bolivia, el Embajador de la República de Venezuela y la señora de Medina Arellano, reunirán a sus relaciones en un cóctel de despedida que se realizará en su residencia el próximo viernes de 20 a 22 horas.

El Encargado de Negocios a.i. se la República de Sud Africa y la señora de Volschenk ofrecen el viernes próximo una recepción con motivo de celebrarse la Fiesta Nacional de su país.

Los socios del Rotary Club se reunen hoy en una Asamblea Mixta y cóctel en su Secretaria de la Av. Arce esq. Montevideo. En la oportunidad el Dr. Dámaso Eduardo Delgado, dictará una charla.

Fallecimiento

En la paz del Señor y confortado con los auxilios de la Santa Religión Católica, ha dejado de existir el que en vida fue

† Don JORGE FRONTAURA ARGANDOÑA

(Q.E.P.D.)

Sonia F. de Terán, Marilín F. de Gonzales (ausente), Patricia Frontaura O., hijas; Dr. Manuel Frontaura Argandoña, María F. vda. de Illanes (ausente), hermanas; Dr. Edmundo Terán M., Oscar Gonzales B., (ausente), hijos políticos; Oscar Caussin F. Cnl. Walter Caussin F. (ausente), sobrinos; Domiciano Torricos A., primo; los nietos y demás familiares, ruegan a sus amistades, personas piadosas en especial al personal del Ministerio de Relaciones Exteriores, Servicio Nacional de Caminos y del Instituto Com. de la Nación, se dignen asistir a la traslación de los restos mortales del extinto al Cementerio General el día de hoy miércoles 29 del Pte. a horas 16. p.m. (4 de la tarde). El cortejo fúnebre partirá de la Av. Villazón N° 1971 (Edif. Atelier).
Favor que comprometerá la eterna gratitud de la familia doliente.
Servicio Funerario ALIAGA. Figueroa 773. Tel. 25676.

Misa

Sor María Micaela, José Adhemar, Armando, Corina de Céspedes y Gral. Miguel Arce Zelaya, hijos; Ayda, Esthela, María Teresa y Jorge Céspedes, hijos políticos, José Zelaya y Flora de Armas, sobrinos; nietos y demás familiares de la que en vida fue señora:

†, Dña. MARIA ANGELICA ZELAYA v. DE ARCE

(Q. E. P. D.)

Ruegan a sus amistades, residentes Chuquisaqueños, miembros de las FF.AA., Magisterio Nacional y personas piadosas, se dignen asistir a la misa que en sufragio de su alma y recordando el primer año de su llorado fallecimiento, mandarán oficiar el día de hoy miércoles 29 del presente a horas 12.00 m. en la Iglesia de María Auxiliadora. (El Prado).
Su asistencia a este acto de piedad cristiana, comprometerá la eterna gratitud de la familia doliente.
El duelo se despide en la puerta del templo.

INDUSTRIALES LATINOAMERICANOS.- La composición gráfica muestra tres aspectos del cóctel ofrecido por el Presidente de la Cámara Nacional de Industrias y de AILA, Fernando Bedoya B., en honor de las delegaciones asistentes al X Congreso de la Asociación de Industriales Latinoamericanos. Aparecen en las fotografías, Monseñor Genaro Prata, Rector de la Universidad Católica, con dos distinguidos industriales extranjeros; un grupo de damas en un aparte de la reunión, y el Embajador de México, Humberto Martínez B., junto a la delegación de su país.

AGENDA FEMENINA

PRESENTACION DE POEMARIO

El Ateneo Femenino de Bolivia, la Unión Nacional de Poetas, el Circulo Femenino de Cultura Francesa y el Grupo 15, presentarán esta noche el poemario "Ritual de la Sombra" de la escritora Paz Nery Nava, en un acto literario que se realizará en el auditorium de la Asociación de Periodistas, calle Comercio 1048 a las 18.30.

El programa a cumplirse en esta ocasión es el siguiente:

I.- Palabras iniciales de la Dra. Julia Uriona de Olmos, Presidenta del Ateneo Femenino de Bolivia.

II.- Discurso de presentación por el Ateneo Femenino de Bolivia, de la Sra. María Luisa S.B. de Urioste.

III.- Palabras de la Sra. Yolanda Bedregal de Conitzer en representación de la Unión Nacional de Poetas.

IV.- "Oración a la madre ausente" Declamación de un poema del libro que se presenta por la Sra. Sonia Ortiz de Poppe declamadora nacional.

V.- Discurso de la Sra. Teresa A. de Medeiros, Presidenta del Circulo Femenino de Cultura Francesa.

VI.- "Invierno proletario" Declamación de otro poema del libro por la Sra Sonia Ortiz de Poppe.

VII.- Palabras a cargo del Sr. Luis Raúl Durán en representación del Grupo 15.

VIII.- Palabra de Agradecimiento por la autora Paz Nery Nava B.

MESA REDONDA PANAMERICANA

En Sesión de Honor realizada ayer en el Salón Ballivian del Club de La Paz, las socias de esta institución rindieron homenaje a los aniversarios cívicos de Argentina y Paraguay. El primero le correspondió a la señora Graciela de Carvajal, mientras que la Sra. Ema Alina Balloń tuvo a su cargo el correspondiente al Paraguay.

La reunión contó con la simpática participación de los conjuntos juveniles Tip - Top y Lira Incaica.

CLUB INTERNACIONAL

Esta tarde a horas 19, en su sede de la calle Bueno y Obispo Cárdenas se realizará la entrega de premios a los ganadores del concurso auspiciado por esta institución femenina en homenaje al Dia de la Madre.

CONIF

Mañana jueves a horas 10.30 se llevará a cabo una sesión extraordinaria de CONIF Departamental en su sede de la Plaza Venezuela.

MISA

La Sociedad de Señoras del Monticulo de Sopocachi hará celebrar una misa en el Templo de la Inmaculada Concepción hoy a horas 11.30 en sufragio de sus socios fallecidos.

AMIGOS DE LA CIUDAD

Ayer se realizó el homenaje preparado por la Agrupación Femenina rememorando tres fechas notables: el aniversario cívico de Chuquisaca, la recordación de la Batalla del Alto de la Alianza y el Dia de la Madre. Las señoras Hortensia Dalenz de Ayala, Mercedes de Cano Moreno y Cristina Virreira usaron de la palabra en esta ocasión.

HERMANDAD DEL SEÑOR DE LA SENTENCIA

Celebró una reunión ayer en la residencia de la señora Micaela C. de Olmos.

GUIAS SCOUTS

El Consejo Directivo de la Asociación de Guías Scouts de Bolivia se reune esta tarde en un te - reunión en la residencia de la señora Rosa de Arce, pasaje Mariaca N° 2146 (entrando Francisco de Miranda esq. Mariaca).

Cooperativas mineras rinden homenaje a la madre obrera

Adhiriéndose al homenaje que se tributará hoy a la madre boliviana, la Federación Nacional de Cooperativas mineras ha hecho llegar su mensaje de saludo a la madre proletaria.

Luego agregan que en la República, "la madre proletaria al mando de María Barzola no dudó un instante en ofrendar su pecho a la metralla asesina de los ejércitos mercenarios de la rosca minero-feudal en procura de un poco más de pan para sus hogares.

Hoy, 27 de mayo, dedicado a las sacrificadas heroínas anónimas de las minas, el campo, las ciudades; a todas las madres obreras diseminadas en esta geografía de hambre, miseria y desolación; los hombres del socavón saludamos reverentes a esa mujer, a la que resignadamente nos acompaña en el duro bregar; a la que llora silenciosamente por sus niños harapientos y sin pan; a la madre que sufre y se desespera por sus hijos y esposos encajados en los parajes de las minas, en las lóbregas fábricas, en las prisiones de piedra y cemento; a la madre india que no sabe de cariño ni consideración; para esas madres, vaya nuestro vehemente abrazo y nuestro ramillete de estaño, sudor y sangre, prometiendo luchar incansablemente por una Justicia Social y desterrar por siempre el hambre, la miseria y la desocupación.

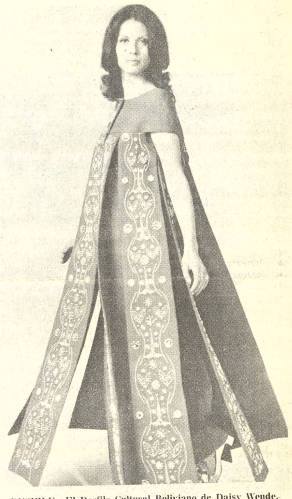

DESFILE.- El Desfile Cultural Boliviano de Daisy Wende, que se presentará en el Club de La Paz el día jueves 30 de mayo, como actividad de la Corporación Boliviana de Belleza y Moda, incluirá creaciones inspiradas en las tradiciones bolivianas y logradas en materiales hechos a mano. El grabado muestra una creación inspirada en La Diablada, modelada por Mónica del Carpio de Larrieu. Para reservaciones de tickets llamar al teléfono 22997.

De venta en Los Amigos del Libro

La Paz, Mercado N° 1315 - Cochabamba Casilla 450. Santa Cruz - Oruro - Potosí - Sucre.

Llegaron ejecutivos de AIR FRANCE

Se encuentran en La Paz, los señores Jacques Fabre (foto), Gerente General para el Perú y Bolivia de Air France y Roland Billot, Jefe de Administración para Venezuela, Colombia, Ecuador, Perú y Bolivia, de la misma línea aérea.

NUTRICIONISTA

Se necesita técnico en nutrición humana o animal o bioquímico para trabajo en Cochabamba.

Enviar "curriculum vitae" detallado y pretensiones de sueldo a casilla 977, La Paz.

ICTHUS EDITORIAL Y LIBRERIA

DE EDITORIAL SOPENA

GEOGRAFIA ECONOMICA Palomeque Torrez

EL MUNDO DEL SABER Escalera y Arnal

ASTRONOMIA Comas Sola

AGRICULTURA PRACTICA Martinez y Ticó

GANADERIA PRACTICA Concellón Martinez y Valle Arribas

HISTORIA DE IBEROAMERICA Rodriguez Lapuente

BOTANICA PINTORESCA Font Quer

Compréelos en: Av. 16 de Julio 1800. La Paz. Calle 21 de Mayo 295 Santa Cruz

de BOLIVIA a COLOMBIA en los JETS del LAB

SALIDA 23 de JUNIO

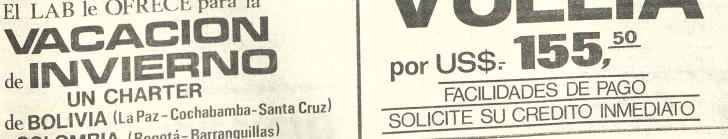

Anticipándose a la futura expansión de sus RUTAS INTERNACIONALES El LAB le OFRECE para la VACACION de INVIERNO UN CHARTER de BOLIVIA (La Paz - Cochabamba - Santa Cruz) a COLOMBIA (Bogotá - Barranquillas)

de IDA y VUELTA por US$. 155,50

FACILIDADES DE PAGO

SOLICITE SU CREDITO INMEDIATO

Con la posibilidad de continuar su estadia y visitar las ciudades de CALI - MEDELLIN - SAN ANDRES y las extensiones a PANAMA, CARACAS, MEXICO, LOS ANGELES, MIAMI, NUEVA YORK Y EUROPA.

VISITE SU AGENCIA AMIGA:

LA PAZ: BOLIVAR TRAVEL Potosí esq. Loayza - Teléfono 20407
PROMOTUR Av. Camacho 1223 Edif. Krsul - Teléfono 51030

SANTA CRUZ: CAMBATUR LTDA. Calle Sucre 8 - Teléfonos 23120 - 22515

COCHABAMBA: MUNDUS LTDA. Plaza 14 de Septiembre 6164 - Teléfonos 7848 - 1984

La Corporación Boliviana de la Belleza y la Moda

inicia sus actividades presentando un desfile de Moda Boliviana preparado por DAISY WENDE

CLUB DE LA PAZ, EL JUEVES 30 de MAYO HS. 18:30

INFORMES: Telfs. 22997 : 24811

AVISOS ECONOMICOS

Revistas Libros

ACABAMOS DE RECIBIR:

KRUPP-CHATTON Diagnóstico Clínico y Tratamiento, 8ª. edic. 1973.

JAWETZ- Manual de Microbiología Médica.

SMITH - Urología General

VAUGHAN - Oftalmología General.

SILVER - Manual de Pediatría

BENSON Manual de Ginecología y Obstetricia.

CHATTON - Manual de Práctica Médica.

GISBERT Y CIA. S.A.

Librería - Papelería - Editorial

Casilla 195

La Paz

LA MEJOR LITERATURA Lo más selecto de la literatura boliviana, Premio de Cultura 1973, del escritor Porfirio Díaz Machicao: "El estudiante enfermo", "Vocero" o "Historia del rey chiquito". Librería Difusión, Av. 16 de Julio 1601

LIBRERIA DIFUSION Con el fin de servir mejor a su clientela, Librería Difusión inaugurará su nuevo local en Av. 16 de Julio 1601, donde le ofrecerá gran variedad de libros escolares técnicos, literarios y otros artículos de escritorio.

COMPRO REVISTAS Misterix, Gran Bonete, Frontera y Hora Cero. Tel. 26643. (Tardes) R.

"VIDAS ILUSTRES", compro ejemplares del 1er número al último. Tel. 26643 (Tardes) R.

Departamentos Habitaciones

COMERCIAL SUR.- Yanacocha 428. Of. 10.- Necesita: Habitaciones, departamentos, casas; en alquiler, anticrético y venta. Cualquier zona. (29-30)

CARVAJAL, Yanacocha 448, departamento anticrético Guerrilleros Lanza buena ubicación 30.000 a entrega inmediata. Departamento calle Rodríguez anticrético 50.000 buen lugar. (28-29)

COMERCIAL SUR.- Yanacocha 428. Of. 10.- Departamentos. Alquiler, Anticrético, Sopocachi. (29-30)

ANTICRETICO, necesitamos pequeño departamento para oficinas en zona céntrica. Llamar al teléfono 29951 horas de oficina.

HABITACION INDEPENDIENTE Necesito habitación independiente, con bastante luz para estudio de pintura Ref. teléfono 23568 (R)

PERMUTO DEPARTAMENTO CENTRICO En propiedad horizontal, con un dormitorio, con un terreno Ofertas al teléfono 65154 (R)

CARVAJAL Yanacocha 448 Tel. 54862.- Una habitación Villa Victoria, calle Virrey Toledo, anticrético 7.000.- Tres habitaciones, baño, cocina, Puerto Rico, anticrético 23.000.- Cuatro habitaciones, calle Sorata, Villa Victoria, anticrético 15.000.- (29-30)

HOTEL ATLANTIC Avenida Armentia 521 Teléfono 23342 habitaciones individuales $b. 20.- Delegación convencional (7-7J/46881)

PEQUEÑO DEPARTAMENTO Anticrético o alquiler necesito urgente Zona Residencial. Ref. teléfono 42849.

DEPARTAMENTO GRANDE Ofrezco $b. 2.400.oo Ref. Teléfono 21584 o calle Castro Nº. 1581 Buscar Sr Escobar. Preferible en horas de la noche (R).

RESIDENCIAL MADRID Ofrece habitaciones confortables, a precios módicos, en zona comercial de la Avenida Aroma. Dirección Calle Junín 6723 (al lado de Flota Continental).

CARVAJAL, Yanacocha 448, dos habitaciones mixto Yanacocha 20.000 y 600 entrega inmediata. (28-29)

ANTICRETICO, doy anticrético, departamento cómodo 3 dormitorios, living comedor dependencias en Sopocachi. Referencias teléfono 20438 (28-30/47627)

HABITACION Necesito una habitación en alquiler. Preferible en zona central. Ref. Evaristo Valle Nº. 158 Preguntar por Sra. Angélica (R)

DEPARTAMENTO, en anticrético, dos dormitorios, baño y ventanas a la calle Linares. Ref. Rodríguez 230 de hs. 14 a 17 todos los días. Buscar al Sr. Sanjinés. R.

NECESITO Pieza en alquiler Ref. 40460 - 41125 interno 10. (s)

ANTICRETICO, necesito departamento anticrético personas mayores, referencias teléfono 20438 (28-30/47627)

CARVAJAL, Yanacocha 448, cuatro habitaciones, Villa Victoria calle Sorata anticrético 15.000. Dos habitaciones Villamil de Rada alquiler otra anticrético. (28-29)

NECESITO Departamento pequeño. Fago hasta $b. 800.oo Ref. Teléfono 63896. (R)

NECESITO [illegible] cocina y baño independiente. Ref. Galerías Luz, tercer piso, oficina 19. Preguntar por Freddy Herrera (R)

CARVAJAL Yanacocha 448 Tel. 54862.- Departamento Av. Ecuador alquiler tres dormitorios, dependencias.- Departamento, calle Rigoberto Paredes, alquiler, 1.500.- (29-30)

CARVAJAL, Yanacocha 448, habitación derecho baño teléfono anticrético calle Vincenty, 18.000 entrega inmediata. Habitación patio amplio Isaac Tamayo anticrético entrega inmediata. Otras habitaciones distintas zonas. (28-29)

Casas

CARVAJAL, Yanacocha 448 Tel. 54862., casas, departamentos, habitaciones tiendas necesito para colocación inmediata no cobro comisión propietarios. (28-29)

CARVAJAL, Yanacocha 448 Tel. 54862, casa junta anticrético Vino Tinto, baño dependencias, tienda, teléfono entrega inmediata 250.000 (28-29)

CARVAJAL Yanacocha 448.- Casa junta alquiler, calle Reseguín Sopocachi, tres dormitorios, dependencias.- Casa Junta Villa Copacabana, anticrético 40.000.- Casa Junta Alto La Paz, anticrético 15.000.- (29-30)

COMERCIAL SUR.- Yanacocha 428.- Of. 10.- Vende casas. Villa Victoria y Zona Central. Precios económicos (29-30)

CARVAJAL Yanacocha 448.- Casa, venta, calle Chichas, Miraflores, tres dormitorios, dependencias, nueva, por estrenar. (29-30)

EN ANTICRETICO, necesito casa o departamento independiente 3 dormitorios Miraflores bajo. Sopocachi teléfono 21796 (28-29/47637)

CARVAJAL Yanacocha 448 Tel. 54862.- Casa Obrajes prolongación calle 14 por concluir dos departamentos, venta 330.000.- Casa en Viacha, venta, industria instalada, superficie 3.000 mts. (29-30)

VENDO CASA Sobre 551 M2. entrego vacía Avenida Simón Bolivar 1828 Referencias misma casa (28-30/T)

VENDO CASA OCASION 8 habitaciones o anticrético casa junta Tembladerani Referencias Chuquisaca callejón Agutín Rada 130 telefono 64744 (29/47645)

CARVAJAL, Yanacocha 448 Tel. 54862, casa junta contrato mixto Diego de Peralta, entrega 15 días. Casas juntas anticrético Obrajes, Bella Vista tres dormitorios, dependencias, garaje, teléfono entrega inmediata. Otros departamentos distintas zonas. Nicolás Acosta, Coroico, calle Corrales. Yanacocha 40.000 (28-29)

CARVAJAL, Yanacocha 448 Tel. 54862.- vende casas, distintas zonas, precios, facilidades entréganse vacías. (28-29)

CARVAJAL, Yanacocha 448 Tel. 54862, vende casas, Villa Fátima av. Las Américas vacía. Otra casa misma zona calle Iximas vacía 150.000 (28-29)

NECESITO CASA Pequeña o departamento 2 dormitorios en alquiler necesariamente con garaje llamar al teléfono 83389 (R)

NECESITO CASA JUNTA.- Mínimo tres dormitorios. Preferible Miraflores o Sopocachi Ref. Teléfono 60136. (r).

Máquinas

MAQUINA DE COSER, vendo máquina de coser a pedal. Re. Castro 1695 Sr. Benedicto Quiroga. R.

COMPRO Maquinas de coser, escribir, radiola, refrigeradores, acordeones, bicicletas, y joyas. Tel. 50572. (R)

Orquestas

ORQUESTA "L.M." Garantía y calidad teléfono 21141 (29-2/47647)

ORQUESTA "L.M.", garantía y calidad. teléfono 21141 (25-29/47490)

ORQUESTA. Para sus fiestas. Teléfono 53220. (25-5/47616).

Tocadiscos TV-Radios

VENDO aparato Stereo, 4 en 120 Wats Marca Silvania, parlantes con suspensión de aire Ref. Tel. 41944 (r)

TECNICO EXTRANJERO, arregla televisores a domicilio, teléfono 27801 (24-30/47481)

APARATO CUADRAFONICO 4 en 1 de 4 parlantes Tel. 21584 o calle Castro 1581 Sr. Escóbar (r).

Tiendas Kioscos

SE VENDE UNA TIENDA De abarrotes en Miraflores precio ocasión $b. 20.000. Ref. Sr. Ortega de horas 18 a 19 pm. (Sólo en las tardes).

CARVAJAL Yanacocha 448.- Tienda trastienda, Villa San Antonio, anticrético 15.000.- Tienda, trastienda, dependencias, Av. 6 de Agosto trasferencia (29-30)

CARVAJAL, Yanacocha 448 Tel. 54862, tienda trastienda, anticrético Isaac Tamayo entrega vacía lugar comercial otras distintas zonas. (28-29)

VENDO LOCAL COMERCIAL 21 M2 apropiado para tienda ú oficina en galería Edificio Asbún nuevo Yanacocha 300 planta baja Nº. 7 Referencias teléfonos 62433 - 52923 (29 - 30/47643)

Teléfonos

CARVAJAL Yanacocha 448 Tel. 54862.- Teléfono comercial, alquiler, instalado San Pedro, cerca Parque Libano.- Otros, venta, alquiler.- Yanacocha. (29-30)

VENDO TELEFONO COMERCIAL Tejada Sorzano 967 teléfono 54240 (29-31/47642)

Antigüedades

WINCHESTER ANTIGUA, compro, trabucos, espadas otros teléfono 83439 (28-29/47633)

PUERTAS TALLADAS, antiguas compro, teléfono 83439 (28-29/47633)

ANTIGUEDADES, compro precio de coleccionista, teléfono 83439 (28-29/47633)

Ropa

VENDO Ropa poco uso, cuatro cuna, cuja, locador y otros Referencias Manco Kapac 189 interior Sra. Ruth (R)

Vehículos

POR MOTIVO DE VIAJE, vendo 5 llantas con neumáticos marca UNIROYAL pata de cabra 700 x 15- 6 pliegues. Referencias teléfono 54866 (28-30/47630)

VENDO CAMION "INTERNATIONAL", seis toneladas recién reparado un motor G.M.C. 6 en V seminuevo modelo 1969. Referencias Potosi 964, oficina 1 (28-30/47628)

MINI - MOCKE Se vende. Mini Mocke en perfecto estado de funcionamiento $b. 30.000 Ref. Teléfono 22318 verlo en Federico Zuazo 1793 (29-2/T)

SIMCA Compro piñón y corona de auto Simca Ref.: teléfono 27591.

VENDO JEEP COMANDO Modelo 1970 referencias teléfonos 62433 - 52923 (29/47643)

VENDO VAGONETA "Chevrolet" modelo 68 en servicio rápido 14 asientos Chuquisaca Callejón Agustin Rada 130 teléfono 64744 (29/47645)

VENDO VOLQUETA, marca Toyota. Ref. Tel. 82304 T.

OCASION Vendo camioneta Dodge 69 buen estado. Ref.: 29951 horas de oficina. (29-31/47702)

VENDO Vidrios parabrisas para autos Rambler modelo 66, 67, 68. Referencias teléfono 20497. (25-29ZV)

Ofertas especiales

VENDO Refrigerador 8 pies industria Yugoeslava $b. 3.800.- Referencias Avenida Simón Bolivar 1828 (29-30/T)

ESTABILIZADORES Para televisión VENDO ocasión. Mercado 1078 oficina 10 teléfono 41782 "PROGRESO" (29-30/47641)

PRIVILEGIO INDUSTRIAL Ofrezco venta explotación invento "MEJORAS EN SISTEMA DE CARGA DE HORNOS DE FUNDICION" B- 2336 Metallurgical Development. Dirigirse casilla 853 (29-30/47709)

CONSIGNACIONES Recibimos consignación artefactos eléctricos, enseres casa para venta Mercado 1078. Oficina 10 teléfono 41782 "PROGRESO" (29-30/47641)

PRIVILEGIO INDUSTRIAL Ofrezco venta-explotación invento "HOJA DE NAVAJA DE AFEITAR Y METODO DE HACERLA" B-2107 Gillette Company Dirigirse casilla 853 (29-30/47709)

ECONOMISTAS Auditores, abogados, administradores de empresas, estadísticas, contadores generales e investigadores privados se ofrecen. Reserva y seriedad. Visite PROGRESO Ltda. Galerías Luz 3er. piso Of. 19. (R)

PRIVILEGIO INDUSTRIAL Ofrezco venta-explotación invento "MEJORAS RELACIONADAS CON REMOCION DE CADMIO DEL ZINC" B- 2292 Metallurgical Development. Dirigirse casilla 853 (29-30/47709)

LIQUIDO Tubos redondos de 50 mm. 6 metros largo cuadrados 31 mm. 6 metros largo. Juan Granier 1051 "TAPICERIA GASABOR" subiendo garita de Lima (29-2/47640)

VENDO máquina inyectora nueva fabricación plásticos con materia prima para su producción. Referencias teléfono 6086 Casilla 614 COCHABAMBA Sr. Reyes. (27-29/8441)

DE OCASION Vendo refrigerador pequeño a corriente y kerosene llamar teléfono 25189 (29-30/47707)

Restaurant y Bares

PENSION FAMILIAR Restaurant "ILLIMANI" recibe pensionistas. Atención de desayuno, almuerzo, cena y platos a la carta. Atendido por su propietaria. (R).

PENSION FAMILIAR Atención vecinos de Següencoma bajo, atiende pensión familiar buena y económica enviada a domicilio. Solamente almuerzo Referencias teléfono 82435 ó Av. A. Michel 7468. (4-6/JR).

Muebles

MUEBLERIA VENDE Juego de comedor de OCASION Prado 1615 (interior) (29-3/47649)

EN VENTA, una cuna metálica en buen estado. Calle Pasoskanqui esquina Brasil (Sr. Efraín, carpintería - lado vidriería) M.

Profesores Academias

CLASES DE ALEMAN a domicilio. Teléfono 29616. (27-29/47624)

DANZA- GUITARRA- CHARANGO, matrícula por 3 meses enseñanza gratuita Loayza 149 Marcos Lara. (25-4/47604)

Repuestos

VENDO CARBURADOR A medio uso, y en perfectas condiciones para motor VOLKSWAGEN 1500 - Ref. teléfono 41125 de 10 a 12 Sr. Maldonado.

Técnicos

TECNICOS, embobinado de motores grupos electrógenos y licuadoras en 24 hrs. con garantía. Avenida Armentia. Nº. 683 Teléfono 64833 (27-29/T)

TELE ELECTRO MUNDIAL Reparaciones, Radiolas, Radios, cocinas Gas Eléctricas, Refrigeradores, a Carga de Gas, Calefones, Etc. GARANTIZAMOS Teléfono 62052 (22-30/T)

PASCUAL Pintor de interiores y exteriores llamar al teléfono 62307. (3-6VI/T)

ALBAÑIL PINTOR, refacciones en general Teléfono 60208. (27-29/47626)

ELECTRICISTA Instalaciones Arreglos teléfono 41585 (29-2/47639)

TECNICO EXTRANJERO. Arregla Televisores a DOMICILIO. Teléfono 27801. (24-31/47481).

LLAVES A DOMICILIO Apertura de chapas y candados llamar al 22447 (2-4Jn/46867).

TECNICO EXTRANJERO Repara televisores a Domicilio. Teléfono 29576 (29-31/47701)

REPARAMOS TELEVISORES Radios a domicilio con garantía teléfono 62929 (29-31/47707)

Empleados

VENDEDOR, de repuestos de motocicletas PRECISO (inútil presentarse sin conocimientos .) Ref. Riobamba esq. Boquerón 6S (27-5-74)

EMPRESA MINERA, requiere los servicios de un tractorista. Presentarse con certificados de trabajo Socabaya 340 Of. 209 segundo piso de horas 17 a 19 p.m. (29-29/T)

NECESITO OPERARIOS CARPINTEROS Maestranza "Horizonte" Canónigo Ayllón 736 (29-30/47646)

SE NECESITA SIRVIENTA, cama adentro, teléfono 23187, Plaza Isabel La Católica- Ed. Mendieta 1er. piso. (28-29/47629)

URGENTE NECESITO, operario con experiencia para coser en máquina industrial. Teléfono 60843 (28-29/T)

Préstamos Dinero

CARVAJAL Yanacocha 448.- Dinero desde 5.000, 10.000, 20.000, 50.000, hasta 100.000; Dólares 500 hasta 10.000; prendarios, joyas, desde 1.000 adelante (29-30)

PRESTAMOS SOBRE JOYAS distintas sumas hipotecarias desde 5.000 hasta 100.000.- trámites inmediatos. Mercado 1078 teléfono 41782. PROGRESO. (29/47703)

CARVAJAL, Yanacocha 448 Tel. 54862, presta dinero distintas zonas, hasta 100.000. Dólares desde 1.000 hasta 10.000 sobre joyas desde 1.000 adelante, asimismo necesito capitalistas no pagar comisión, garantía, reserva absoluta. (28-29)

Propiedades Terrenos

CARVAJAL, Yanacocha 448 Tel. 54862, vende lotes diferentes zonas, y dimensiones, Achumani, Calacoto, Obrajes, Villa San Antonio, Fátima, Cota-Cota; Alto La Paz, Bella Vista; La Portada, Sopocachi calle Armaza, Asbún Saavedra, demás zonas. Lote 300 mts. Achumani altura calle 17 ocasión. (28-29)

CARVAJAL, Yanacocha 448. lote vendo Achachicala calle 4 cercado 215 mts. regalado 19.000.— (28-29)

CARVAJAL Yanacocha 448.- Lote Achachicala 215 mts. calle 4, cercado, 19.000.- Lote Irpavi. 600 mts. cercado. (29-30)

VENDO TERRENOS de 209 metros, cada uno, en la zona de Alto Calacoto. Preguntar entre 16 y 19 por el Sr. Siles. Teléfono 84493. (R)

COMERCIAL SUR.- Yanacocha 428.- Of. 10.- Vende terrenos varias medidas. Diferentes zonas. Precios económicos (29-30)

Varios

CERAS "JUHO" Fábrica de ceras "JUHO" ofrece su producto por mayor y menor Referencias Pasaje Kuljis 541 (R)

COMPRO LATAS Vacías de leche. Referencias Pasaje Kuljis 541 (R)

COMPRO "CACHORRO" "Doberman" Teléfono 65122 (22-29/T)

URGENTE LIQUIDO Refrigeradores, cocinas, lavadora y secadora de ropa, máquina de coser, escribir, alfombras, piano VARIOS. Ref. Av. Ecuador 2186.

GRATIFICACION, se dará buena gratificación a la persona que devuelva documentos de Sr. Eduardo Cáceres Ledo. Referencias teléfono 83126.

VIGAS De pino oregón, de 5 metros de largo. Tel. 42398. Sr. Fortunato Rodríguez. (R)

VENDO ACUARIO con variedad peces, Pasoskanqui 1649 2°. Piso Sr. Arancibia (29/47704)

VENDO CATRES Tipo camarote $b. 1.700.oo Ref. Calle Linares 968. Ref. Sra. Aidée Aguirre. (R)

GRATIFICACION a la persona que devuelva documentos personales de Eduardo Cáceres Ledo - Referencias Teléfono 83126 o casilla 3664.

PESOS ARGENTINOS, compro teléfono 23157 (28-29/47636)

VENDO CINE Ocasión en pleno funcionamiento en zona popular, por motivo de viaje, o cambio por movilidad. Referencias teléfono 20497 (EVF).

PERRITO PERDIDO, Fue encontrado en la Plaza Humboldt un perrito Cokier Spaniel. Su sueño puede llamar al teléfono 82304. R.

COMPRO MONEDAS, de plata 5 décimos, cucharas soperas, objetos varios desechables calle Tiahuanacu 9 (25-31/47610)

COMERCIAL SUR.- Yanacocha 428.- Of. 10.- En Copacabana Hotel nuevo vacío. Otro Terreno 390 m2. (29-30)

SANTA CRUZ

PROPIEDAD AGRICOLA Km. 21 carretera a CBB. margen del Río Piraí 250 H. potreros, frutales, cafetales. Ref. Casilla N° 2545 SANTA CRUZ (16-30/8187).

COCHABAMBA

LOTE EN COCHABAMBA Vendo hermoso lote en la zona de Cala Cala. Referencias teléfono 22021 La Paz (R)

CAMIRI

CHALET EN VENTA Con jardines y árboles frutales en la ciudad de Camiri apta para oficinas o sede social. Referencias teléfono 22748 de horas 12 y 30 a 13 y 30 y de 19 adelante. Casilla 5281 La Paz.

SUCRE

COMERCIAL SUR.- Yanacocha 428.- Of. 10.- Vende terreno 1.000 m2. Zona "SAN JUANILLO" precio de ocasión. (29-30)

AGENDA

PRESENCIA Av. Mariscal Santa Cruz - Edif. Esperanza (3er. piso) Of. 301 Casilla 1455 Teléfono 40469 - 41125 y 52181 GERENCIA - 52178 REDACCION: Tel. 51998 Casilla 1455 Cable Presencia

FARMACIAS DE TURNO

DEL 25 DE MAYO AL 1 DE JUNIO

Bristol, Yanacocha- Ingavi Tel. 52360.- La Segura, Av. Saavedra Almirante Grau No. 107 Tel. 41969.- Virgen de Luján, Pando 62 Tel. 41696.- Aspiazu, Aspiazu - 20 de Octubre Esq. Socavón, San Miguel (Centro Comercial) Tel. 42855.

FARMACIAS DE TURNO PERMANENTE

OBRAJES, Plaza Franz Tamayo Tel. 82861. Obrajes - SAN CALIXTO, Av. Republica 26 Tel. 20221 Villa Victoria - VERA CRUZ, Av. 16 de Julio 1490 Tel. 20107. Alto de La Paz.- CRISTO REY, General Luis Lanza 27534 Sopocachi Alto.

TELEFONOS DE URGENCIA

BOMBEROS 119 - ASISTENCIA PUBLICA 118-2111; Radio TRULLA 116 - TRANSITO 22-888 - SAMAPA 26624-25224 - 54537 - TELEFONOS (RECLAMOS) 113 - INFORMACIONES 114 - SORATA RADIO 117 - LARGA DISTANCIA INTERIOR 115 - EXTERIOR 20402-03 - HOSPITAL DE CLINICAS CENTRAL 20202 - SANAVA 39333-39310.

FLOTAS

TRANS-SERVICE LTDA. Alto de la Alianza N° 20-70 Tel. 70000 - TRANSPORTES "EL CHAPACO" Chuquisaca 564 Tel. 20000 - TRANSPORTES UNIVERSO, Av. Montes 638 Tel. 20000 - TRANSPORTES SAMA, Murillo esq. Graneros 8 Tel. 20000 - TRANSPORTES PULLMAN SAMA, Plaza Alonso de Mendoza 1000 Tel. 20000 - TRANSPORTES ANDINO, Leon de la Barra 360 Tel. 20071.- BERMEJO, Av. Montes 1000 Tel. 20681.- CONTINENTAL, Av. Montes 675 Tel. 20000 - TRANSPORTES Montes 620 Tel. 20477- 60461.- LAURO, Av. Montes 620 Tel. 20477- 60461.- LAURO, Av. Montes 620 Tel. 20477- 60461.- TRANSPORTES FILCOMAYO, Figueroa 27 Tel. 20000 - TRANSPORTES ALIAGA, Av. Montes 700 Tel. 26316.- URUS, Av. Montes 700 Tel. 20000 - TRANSPORTES SAN CRISTOBAL, Plaza Alexander 26 Tel. 41076.- FLOTA YUNGUEÑA, calle Comercio 1000 Tel. 20000 - TRANSPORTES TARIJA, Tejada Sorzano 27 Tel. 20000 - TRANSPORTES VICTORIA, Emilio Calderón 563 (Gran Poder) Tel. 20000 - TRANSPORTES ARABOL, Plaza Alonso de Mendoza 1000 Tel. 20000 - BUSES KIRGUINCHO, Bozo 108 Tel. 36612.- TRANSPORTES MENDEZ, Chuquisaca 630 Tel. 29651.- TRANSPORTES TUMUSLA, Bozo No. 100 Tel. 40275.- TRANSPORTES MAGDALENA, Tamaulipas 5E9 (Hotel Tumusla).- "DORADO ORIENTE" Chuquisaca esq. calle Bozo 106 Tel. 40373.- TRANSPORTES RIVEROS, Chuquisaca Av. Montes 666 Tel. 20000 - TRANSPORTES PANAMERICANA, Servicio: Potosí- Sucre- Villazon: Dirección calle Bozo No. 107 Tel. 20003.

EMPRESAS AEREAS

LLOYD AEREO BOLIVIANO, Tels. 54649-53235-59981-53236-59652.- LUFTHANSA, Tels. 20383-25780-54499. 20609 AEROLINEAS ARGENTINAS, Tel. 50131.- AEROLINEAS ARGENTINAS, Tel. 50702. AVIANCA, Tel. 43909- 60883.- AIR FRANCE, Tel. 51740.- LAN, Tel. 20000 - 52965.- SWISSAIR, Tel. 20720.- PANAM, Tels. 54147- 53861- 26397.- VARIG, Tel. 21450.- ECUATORIANA, Tel. 41767- 20279- 24376.- ALITALIA, Tel. 23405.- B.O.A.C., Tels. 53500.- CANADIAN PACIFIC, Tel. 53541.- SOUTH AFRICAN AIRLINES, Tel. 53541.- TAM- CALEDONIAN, Tel. 53541.

BRANIFF INTERNATIONAL

VENTAS-INFORMES, Tels. 21100- 21105.- AEROLINEAS, Tel. 26303.- CARGA, Tels. 52955- 53012.- ESTACION CENTRAL Tel. 53410.- ESTACION CUAQUI, Tel. 886.

Micronoticias

BUENOS AIRES, MAYO 28 (AFP).- La argentina venderia trigo - pan a Egipto- según trascendió aquí.

A tal fin ya se habrian iniciado conversaciones para la negociación de un convenio a largo plazo entre la Junta Nacional de granos y el Director de Comercialización del Ministerio de Agricultura del Ecuador, Ingeniero Ramón Espinel.

El acuerdo estableceria además la asistencia técnico comercial a un equipo de funcionarios ecuatorianos, que próximamente arribarian a Buenos Aires, concluye afirmando la versión.

BUENOS AIRES, MAYO 28 (AFP).- El gobierno argentino autorizó la realización en esta capital de la reunión regional de los paises de América miembros de la federación internacional de carreteras, segun se informó aquí.

La misma se desarrollará en la primera quincena de noviembre y contará con el concurso de representantes de paises europeos y del Japón.

ROSARIO, ARGENTINA MAYO 28 (AFP).- La joven estudiante de 17 años desaparecida Nannini secuestrada hace una semana, liberada por sus captores, el lunes según se supo hoy en esta ciudad 350 Kms al noroeste de Buenos Aires.

Si bien no se informó, trascendió que los familiares de la joven habrian pagado un rescate de seis millones de pesos (seiscientos mil dólares).

SAO PAULO, BRASIL, 28 (AP).- Brasil enviará la delegación más numerosa al Congreso Mundial del Azucar en Durban, Sudáfrica, según dijo hoy el Presidente de la sociedad de técnicos azucareros del pais.

Un total de 110 delegados de ocho estados brasileños asistirán a la conferencia que comienza el 13 de junio y durará hasta el 4 de julio.

"(La reunión) es de gran interés para Brasil, el mayor productor de azucar de caña del mundo", dijo el funcionario brasileño, Hélio Morcanti. "El congreso permitirá a los participantes adquirir conocimientos sobre las innovaciones en la industria de la caña de azúcar en el mundo entero".

La delegación brasileña pedirá que se designe a Sao Paulo como sede de la XVI Conferencia, que ha de celebrarse en 1977.

PARIS MAYO 28 (AFP).- La hija del Presidente brasileño General Ernesto Geisel, Amalia Lucy Geisel llegará hoy aquí a bordo del supersónico franco británico Concorde que realiza una serie de vuelos de control de resistencia entre esta capital y Río de Janeiro.

Se crearía curso acelerado de medicina en el Brasil

RIO DE JANEIRO, 28 (INTER PRESS SERVICE).- El Director del Departamento de Asuntos universitarios del Ministerio de Educación y Cultura (MEC) profesor Edson Machado, declaró que se esta analizando la posibilidad de crear cursos de medicina de corta duración con el fin de cubrir el deficit de profesionales que tiene el pais y que está calculado en alrededor de 27 mil.

Según un informe del MEC, en estos momentos más de 1.200 municipios cuentan con un solo profesional, mientras que alrededor de 10 mil poblados no lo tienen siquiera.

Existe, en consecuencia, urgencia por superar esta situación, ya que se desea alcanzar una meta de un médico por cada 1.250 habitantes - considerada modesta- para 1980. El indice actual es de un profesional por cada 2.000 habitantes.

El profesor Edson Machado afirmó que los cursos arelerados podrán transformarse en un instrumento apto "para adaptar la enseñanza superior a la realidad socio-economica del pais", agregando que "ya es tiempo de recurrir a esta facilidad permitida por la legislación vigente a partir de 1961".

GANE DINERO

PUBLICANDO SUS AVISOS ECONOMICOS en PRESENCIA

PREMIOS EN EFECTIVO

1o Premio $b. 500.- 2o Premio $b. 250.- 3o Premio $b. 150.- 4o Premio $b. 100.-

El único requisito para hacerse acreedor a uno de estos premios consistirá en conservar el recibo que por sus AVISOS ECONOMICOS extienda nuestro Departamento de Publicidad,

El numero de su recibo puede ser el premiado Y...Ud. cobra su premio a sola presentación de dicho recibo.

TARIFAS REDUCIDAS EN SERVICIO DE LA COMUNIDAD

SORTEOS MENSUALES

LA SEGURIDAD DE MI CAMION ESTA EN:

DUNLOP

DISTRIBUIDORES SICASUD LTDA. AV. MONTES 523 EN EL INTERIOR AGENCIAS SICASUD

LA EPOPEYA BELICA QUE PUSO FIN A LA AMBICION DEL PODERIO NAZI...!

OTRO EXITO DEL FESTIVAL DEL CINE SOVIETICO

LA BATALLA DE BERLIN

TECHNICOLOR

Mijail ULIANOV

Larisa GOLUBKRINA

MAÑANA GRAN ESTRENO CINE PARIS

HOY Y MAÑANA TV

PROGRAMACION DEL DIA MIERCOLES 29 DE MAYO DE 1974

18.45 Forjando nuestro futuro (Transtel)
19.17 Panorama francés
19.30 Hechizada
20.07 El consejero Transtel: hoy ofrecemos alimentación
20.10 Un extraño en nuestras vidas
20.42 Deportivo 7
21.02 Telenoticioso - Boliviano
21.34 Los Intocables
22.36 Sombras tenebrosas
23.01 Cierre emisión

MONJE CAMPERO Tel. 233333

Matinée, Tanda y Noche UNA RAZON PARA VIVIR, OTRA PARA MORIR. Matinée 9.00, 5.50, Tanda y Noche 11.00, 6.00.

16 DE JULIO Tel. 22191

Matinée, Tanda (Cine Club Luminaria) y Noche JUEGO MORTAL y noticiero ESPEJO DE ALEMANIA. Matinée 7.00, 9.00, Tanda y Noche 9.00, 11.00.

TESLA Tel. 53803

Matinée, Tanda y NocheROMEO Y JULIETA. Matinée 9.00, 7.00, Tanda y Noche 11.00, 9.00.

PRINCESA Tel. 51821

Matinée, Tanda y Noche LOS DESAFIOS DEL LUCHADOR CHINO. Matinée, Tanda y Noche 6.00, 5.00, 4.00.

UNIVERSO Tel. 42660

Matinée EXPERIENCIAS PREMATRIMONIALES. Tanda y Noche ESPANTAPAJAROS. Matinée Mezzanine 9.00, Platea 7.00, Tanda y Noche Mezzanine 12.00, Platea 10.00.

SCALA Tel. 23535

Matinée, Tanda y Noche LA MALDICION SINIESTRA. Noticioso EL MUNDO AL INSTANTE. Matinée 7.00, 9.00, Tanda y Noche 9.00, 11.00.

LA PAZ Tel. 53842

Matinée, Tanda y Noche UNA GRIETA EN EL TECHO. Prohibida para menores de 21 años. Noticioso EL MUNDO AL INSTANTE. Matinée 7.00, 9.00, Tanda y Noche 9.00, 11.00.

PARIS Tel. 29704

Matinée, Tanda y Noche EL SALVAJE. Matinée, Tanda y Noche Platea 7.00.

6 DE AGOSTO Tel. 23829

Matinée, Tanda y Noche (sólo mayores de 18 años) LA CALANDRIA. Actualidades Mundiales Nº 18. Matinée Platea 7.00, Mezzanine 9.00, Tanda y Noche Platea 9.00, Mezzanine 11.00.

ABAROA Tel. 50252

Matinée, Tanda y Noche dobles LOS DIAMANTES DEL DIABLO y CANALLAS PERO HEROES. Matinée Platea 5.00, 3.50, Tanda y Noche Platea 5.50, 4.00

MEXICO Tel. 26867

Matinée, Tanda doble UN SUEÑO DE AMOR y MARIA, Noche doble LOS CORROMPIDOS (Cens., May. 18 años), MARIA. Matinée 5.00, 4.00, Tanda y Noche 5.50, 4.50.

BOLIVAR Tel. 25051

Matinée, Tanda y Noche MADRE INDIA en colores.

MURILLO Tel. 52647

Matinée, Tanda y Noche doble ADIOS CIGUEÑA, ADIOS últimas funciones y EL BARRIL DE POLVORA. Estreno. Matinée 5.00, 3.50, Tanda y Noche 5.50, 4.00.

CENTER Tel. 29573

Matinée doble LO LLAMABAN JOE TRINIDAD y LA ULTIMA NOCHE DEL TITANIC. Tanda y Noche doble LO LLAMABAN JOE TRINIDAD y LA BRUJA. Matinée 4.10, 3.60, Tanda y Noche 5.20, 4.10.

MIRAFLORES Tel. 53159

Matinée, Tanda y Noche dobles EL KARATISTA CONTRA EL LUCHADOR CHINO y EL ESPIA DE LOS ESPIAS. Matinée 5.00, Tanda y Noche 5.50.

BUSCH Tel. 53694

Matinée LOS HIJOS QUE YO SOSE y LOS CAMPEONES JUSTICIEROS. Tanda y Noche LOS HIJOS QUE YO SONE y UN AMANTE ANDA SUELTO.

ESMERALDA Tel. 52454

Matinée, Tanda y Noche dobles NOCHES PLACENTERAS y EL BOXEADOR DE SHANGHAI T.P. Matinée 5.00, Tanda y Noche 5.50.

ILLIMANI Tel. 42755

Matinée, Tanda y Noche doble EL ARBOL DEL VERDUGO y HIN HAO REY DE LOS CAMPEONES. Matinée 2.50, Tanda y Noche 3.50.

IMPERIO Tel. 40451

Matinée, Tanda y Noche dobles DUELO DE DRAGONES y LOS CADAVERES NO DAN SOMBRA. Matinée, Tanda y Noche 4.50, 3.50.

VARIEDADES Tel. 24071

Matinée HABIA UNA VEZ UN TREN y DESTINO DE UN CAPRICHO. Tanda y Noche FUGA SIN FIN y DESTINO DE UN CAPRICHO. Matinée 4.00, 3.00, Tanda y Noche 4.50, 3.00.

JUSTO Y FRANCO

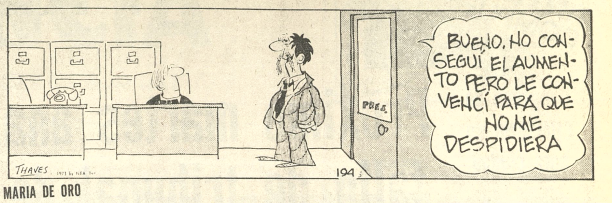

MARIA DE ORO

APARTAMENTO G

MARK TRAIL

JEFF COBB

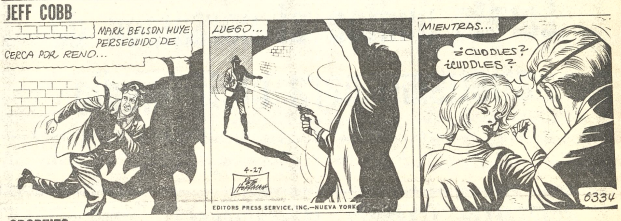

SPORTITO

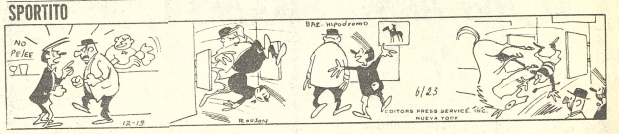

UTILIZARON TODAS LAS PASIONES EN SU INCREIBLE DUELO..!

Vanessa Redgrave · Glenda Jackson · Patrick McGoohan · Timothy Dalton

Ganadora del Oscar Mejor Actriz de Reparto

Una Producción de Hal Wallis

María Estuardo, Reina de Escocia

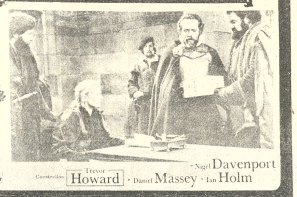

Trevor Howard · Daniel Massey · Ian Holm · Nigel Davenport

MAÑANA FABULOSO ESTRENO

CINE TEATRO 16 DE JULIO

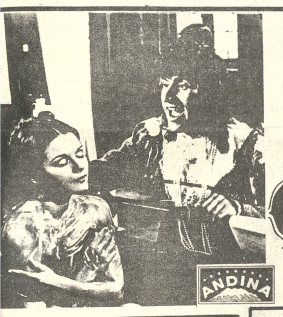

Lando Buzzanca

¡ACUSADO Y CONDENADO COMO SEDUCTOR DE ESPOSAS, HUYE Y SE CONVIERTE EN UNA "SEDUCTORA PROFESORA DE LENGUAS"...!

TECHNICOLOR

LA CALANDRIA

Bárbara BOUCHET · Salvo RANDONE

MAYORES DE 18 AÑOS

ANDINA

2ª. SEMANA

Cine 6 de AGOSTO

¡EL NIÑO QUE CAUTIVO AL MUNDO POR SU INOLVIDABLE INTERPRETACION EN "Melody" SE SUPERA AHORA EN...

UNA GRIETA EN EL TECHO

TECHNICOLOR

MARK LESTER ¡VIVE UN MUNDO DE TERROR DONDE NADA ES VERDAD NI MENTIRA!

Britt EKLAND · Hardy KRUGER · Lilly PALMER · Harry ANDREWS

DIRECTOR: JAMES KELLY

JOSEPH E. LEVINE PRESENTA UNA PRODUCCION DE AVCO EMBASSY

¡NO SE LA PIERDA!!

ES OTRO IMPACTO DE INCOFISA Ltda.

2a. SEMANA DE ARROLLADOR EXITO! Cine LA PAZ

El payaso que hace llorar ...riendo!

¡MAÑANA!

El maravilloso espectáculo circense!

JOKER

Con KAPOOR · TECHNICOLOR

PARA ALEGRIA DE GRANDES Y CHICOS

CINE MURILLO

3 GRANDES FUNCIONES CON HORARIO ESPECIAL - LARGO METRAJE

ACLAMADA COMO LA MEJOR PELICULA EN EL PRIMER FESTIVAL DE LA "LLAMA DE PLATA"

GANADORA DE 8 "OSCAR"

LIZA MINELLI

NACE UNA ESTRELLA

(Mayores de 18 años)

ABC Pictures Corp. and Allied Artists Pictures Corp. presents

CABARET

Technicolor 20th Century Fox

MAÑANA MONUMENTAL ESTRENO

Cine PRINCESA

DIVULGUELO

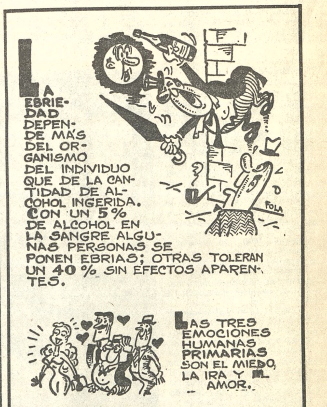

LA SEGURIDAD DE MI VOLQUETA ESTA EN:

DUNLOP

DISTRIBUIDORES SICASUD LTDA. AV. MONTES 523

EN EL INTERIOR AGENCIAS SICASUD

resfrios...gripes
ANTIGRIPAL COMPUESTO
cada tableta 60 Ctvs.
en todo el país.

PRESENCIA
Deportes
La Paz, Bolivia, miércoles 29 de mayo de 1974.

alumag
ANTI-ACIDO
Cada tableta 45 Ctvs.
en todo el país.

Congreso de COMZONA en esta ciudad

La Comisión Sudamericana de la Federación Internacional de Básquetbol dando cumplimiento al artículo 19 de sus estatutos ha convocado en las últimas horas a todas sus afiliadas al congreso sudamericano extrordinario a realizarse en La Paz a partir del 13 de octubre del presente año.

Por otra parte la Comisión de Zona cuya sede es Asunción del Paraguay, ratificó la realización del XV campeonato sudamericano femenino de básquetbol en esta capital del 16 al 27 de octubre de 1974.

El mismo organismo en circular enviada a sus diferentes filiales hizo saber que de acuerdo al artículo octavo del reglamento de torneos sudamericanos que las inscripciones quedan abiertas hasta 60 días antes de la iniciación de la competencia.

Los países interesados en competir deberán inscribirse ante la Comisión de Zona (Asunción del Paraguay) remitiendo una copia a la Federación Boliviana de Básquetbol, entidad que organiza la competencia sudcontinental.

En lo que toca a la preparación del seleccionado nacional dirigentes de la Federación Boliviana de Basquetbol hicieron saber que el equipo comenzaría a trabajar máximo los primeros días del próximo mes.

En lo que se refiere a los trabajos que se realizan en el Coliseo "Ciudad de La Paz" se informó que los mismos se efectúan en forma acelerada. A partir de mañana será inhabilitada la cancha oficial con la finalidad de habilitar piso de parquet. Se confía en que las obras -las indispensables- para garantizar el buen desarrollo del sudamericano estarán concluidas máximo hasta septiembre venidero.

Próximo martes analizarán fallo de tribunal de penas

Hay división en los clubes de Primera "A"

El próximo martes será analizado el fallo del Tribunal de Penas de la Federación Boliviana de Fútbol sobre el caso de los clubes The Strongest- Marisacal Santa Cruz.

Por determinación del Consejo Central, se transcribirá el fallo oficial, a conocimiento de los clubes de Primera "A", Comité de Primera "B", Sección Aficionados, Comité de Estatutos y Reglamentos y, con los antecedentes necesarios se estudia lo positivo y negativo del fallo que emitió el organismo máximo punitivo del fútbol boliviano.

En la reunión de anoche estuvo presente el Dr. Mauro Cuéllar Caballero, presidente de la FBF, quien aclaró y amplió conceptos sobre el estudio de auditoria del balance económico de la anterior gestión, los Subcomités de las Bodas de Oruro de la FBF y el viaje del titular máximo del fútbol a Munich, para la elección del nuevo titular de la FIFA.

EL FALLO

El fallo llegó a conocimiento de la AFLP, a las 15 horas, pero fue objeto de observación ya que no se trata de original, sinó de una copia que gentilmente envió el titular de la FBF. Los delegados puntualizaron, que era necesario esperar la llegada del fallo original, con las firmas legítimas y legalizadas de los personeros del Tribunal de Penas.

El Dr. José Laquis, puntualizó que no era posible ni siquiera considerar el fallo porque son determinación inapelables, ya que se trata de fallos del máximo organismo de la FBF. El Dr. Jordán dijo, que evidentemente, no se podía emitir juicio sin conocer antecedentes pero que en todo caso, era necesario que los clubes conozcan detalles y para el martes próximo tengan su punto de vista.

De todas maneras se ha podido observar que hay una profunda crisis en la AFLP. Bolivar lidiriza un grupo secundado por Municipal y Figaro. Always, Chaco, Litoral y 31 de Octubre se abstienen en sus planteamientos, mientras que Universitario anunció que no apoyaba a Bolivar y que estaban desmintiendo una información en tal sentido. The Strongest y Mariscal, mantienen sus puntos de vista.

FIXTURE

Fue aprobado el fixture para este fin de semana. Sábado 1o de junio: Mariscal Braun - Porvenir. Litoral vs. Municipal y Bolivar con 31 de Octubre. Domingo 2 de junio: Alas vs. Unión Maestranza: Universitario vs Mariscal Santa Cruz y The Strongest- Always Ready.

El 8 de junio, habrá reunión del Consejo Superior de la FBF. El próximo jueves 6 del mismo mes, habrá la tercera asamblea general ordinaria de la AFLP.

GOL DE BELGICA.- El arquero de Ferroviario Vargas, " vuela" inútilmente para contener el disparo de Flores que se concretó en el segundo tanto de Bélgica, que venció 3 a 1. Posteriormente La Bélgica empató con Guabirá 0 a 0 (FOTO PRESENCIA DE SANTA CRUZ)

TRIUNFO DE HOLANDA.- Acción en la defensa de Argentina, durante el partido contra Holanda jugado en Amsterdam el domingo pasado. Los delanteros holandeses Dutch Arie Haan y Johan Neeskens, frente a los argentinos Wolff y Heredia. Los argentinos juegan el miércoles (hoy) contra el Fiorentina (RADIOPOTO DE AP ESPECIAL PARA PRESENCIA).

Ya van seis meses de atraso en infraestructura deportiva

El hecho de no haber sido ubicados los terrenos para la construcción del "Gran Estadio La Paz" y una piscina olímpica significa -hasta el momento- un retraso de seis meses en la iniciación de las mencionadas obras.

Día que pasa se crea un conflicto mayor al respecto, y esto tiene muy preocupados a los dirigentes del Comité Organizador de los VIII Juegos Bolivarianos a realizarse en el país en 1977.

Eso es lo que manifestó ayer a PRESENCIA el presidente del mencionado Comité José Gamarra Zorilla.

Agregó el mencionado dirigente que se espera el pronunciamiento oficial y definitivo del Presidente de la República, Gral. Hugo Banzer Suárez, quién debe determinar la ubicación de los terrenos, para luego emprender las respectivas obras con miras a los Bolivarianos de 1977.

En esferas del Comité Olímpico Boliviano se confía en que el Jefe del Estado autorizará la construcción tanto del "Gran Estadio" así como de una piscina olímpica en la Región de Alto Irpavi.

Gamarra Zorrilla dijo a nuestros reporteros que en caso de licitarse las obras a más tardar hasta el 15 de [illegible] mes, la iniciación de [illegible] pueden comenzar [illegible] fines del presente [illegible] eso -finalizó el dirigente- pronunciamiento definitivo Gral. Banzer deberá [illegible] la brevedad posible.

Chilenos rumbo a Europa

Santiago de Chile, 29 (AFP).- La selección de fútbol [illegible] voló hoy a Porto Alegre, [illegible] la primera escala de la [illegible] hacia la disputa de la [illegible] mundial que se inicia [illegible] mes en Alemania Federal.

Los jugadores, [illegible] dirigentes recibieron [illegible] despedida de un gran [illegible] aficionados y los [illegible] algunas radiemisoras [illegible] taron a desearles buen [illegible]

Loreto puntea el certamen de atletismo para ciclo medio

El colegio Loretto se mantiene en la punta de los Juegos Deportivos Escolares, ciclo medio, para damas. Ayer, esta representación escolar ganó las pruebas finales de posta 4 x 100 y salto alto. Hoy finaliza la competencia con las pruebas de salto largo y lanzamiento de disco.

Los resultados oficiales de la competencia escolar son los siguientes: SALTO ALTO: 1o. Cecilia Zbinden, del Loretto, con 1.30 metros. 2o. Rosmary Loetz, del Dora Schmidt con 1.20 metros. 3o. Melva Pineda, del Dora Schmidt, con 1.15 metros. 4o. Ninón del Castillo, del Loretto con 1.15 metros. 5o Mirian Alvarez, del Liceo La Paz con 1.15 metros. 6o. Rocio Ortiz, del Calvert con 1.15 metros.

POSTA 4 x 100.- 1o. Loretto con 57"1/10. 2o. María Auxiliadora, con 57"5/10. 3o. Sagrados Corazones con 58"1/10. 4o. Hugo Dávila con 58"3/10. 5o. Felipe Segundo Guzmán, con 58"7/10. 6o. Santa Ana, con 58"8/10.

CICLO MEDIO VARONES

El lunes próximo comenzará la competencia, reservada para el ciclo medio varones. Las autoridades han previsto, todo lo necesario a fin de evitar contratiempos como lo ocurrido en la competencia de damas.

La competencia de damas culminará hoy, y los resultados indican hasta el momento como firme ganador al colegio Loretto, que se constituyó en la revelación del certamen.

Siete inscritos para "Circuito"

Siete corredores confirmaron hasta ayer su participación en el "Circuito Oscar Crespo" que se disputará este fin de semana en la ciudad de Sucre.

La lista de corredores oficialmente inscritos es la siguiente: 1).- Hugo Alvarado. 2). Eduardo Zamora. 3).- Juan Rodriguez Vera. 4).- Rolando Bass. 5).- Dieter Hubner. 6).- Mario Veintemillas, 7).- Remmy Laguna.

Oscar Crespo está en duda de tomar parte porque aún sigue convaleciente de su esguince en el tobillo derecho, lo que le impide de manejar con libertad.

Belisario Benzi y Pancho Jáuregui, tendrán a su cargo el control de la competencia automovilística. La comisión del ACB, viajará la noche del viernes y estará en Sucre en la madrugada del sábado. Esta competencia es válida por puntaje en dos cilindradas: hasta 1.650 cc y fuerza libre.

Litoral-Lealtad juegan volibol

Litoral y Lealtad se medirán esta noche en el cotejo central de la jornada oficial de Volibol que se cumplirá en la cancha "B" del Coliseo "Ciudad de La Paz".

El rol de partidos para la jornada de esta noche es el siguiente: Hrs. 19.15 Varones: Universitario vs. Insgeomil. Hrs. 20.- Damas: Saetas vs. Inglés Católico. Hrs. 20.45.- Varones: Litoral vs. Lealtad. Anoche el Consejo Central amonestó seriamente a los clubes que hasta el momento han incurrido en W.O. Se anticipó que se los marginará del presente torneo a los próximos infractores.

La Asociación Local, ha decidido aplicar drásticas medidas que vayan en resguardo de su labor del presente año.

Ingavi logró anoche título de básquetbol

Volviendo por sus fueros y demostrando un gran espíritu deportivo Ingavi se adjudicó anoche el título del torneo "Apertura" de básquetbol de la presente temporada al vencer en el partido final a Litoral por el marcador de 61 a 53.

"Los "albiverdes" salieron ganando luego del primer tiempo por la cuenta de 35 a 24. El cotejo fue presenciado por cerca a tres mil personas que dejaron en boleterías la suma de 11.220 pesos bolivianos.

La victoria de Ingavi es desde todo punto merecida. Fue el equipo que dentro del campo de juego trabajó con mejor planificación tanto en la defensa como en el ataque. La estricta marcación que la gente de Ingavi ejerció durante todo el partido descontrolo por completo a los de Litoral que optaron por realizar lanzamientos de distancia pero sin mayor suerte. A ambos planteles les faltó gente capacitada para trabajar en los rebotes finales bajo los tableros.

No hubo la emoción que se esperaba -como en anteriores finales- y más bien las acciones se realizaron en un marco de normalidad. La cuota emocional y eufórica la puso el numeroso público que no cesó de alentar a sus favoritos.

Litoral no fue el rival que se esperaba. Sus jugadores se mostraron muy disminuidos físicamente en relación a anteriores cotejos. El único que se prodigó y trató de hacer las cosas lo mejor que pudo fue el chapaco Limes Franco quien se encontró sin la debida cooperación.

Por esas cosas de los nervios y en vista de la responsabilidad de cada uno de los equipos fueron expulsados en el segundo tiempo los jugadores Aliaga, de Ingavi y Trujillo de Litoral.

El arbitraje si bien no fue de los mejores permitió que el partido se desarrolle dentro los cánones de la corrección y disciplina.

En el equipo vencedor cabe resaltar la labor desplegada por Guido Meruvia, Echalar y Núñez del Prado quienes estuvieron realmente inspirados en los lanzamientos. No se desmerece la labor de Mercado y Carrasco, al margen por supuesto de Aliaga. Litoral se presentó con: Franco, Vaca, Trujillo, Viscarra, Achá, Pacheco y Rabaj.

En los preliminares -partidos del grupo femenino- se obtuvieron los siguientes resultados: The Law superó a Huanuni por 51 a 20. Las de "la ley" ganaban 25-8 al finalizar los primeros veinte minutos de juego.

Por su parte Simón Bolivar sumó dos nuevos puntos al ganar esta vez a Universitario por 45 a 38. Concluido el primer tiempo la ventaja era para el equipo de la "U" por 24 a 19.

La competencia de pre temporada del grupo femenino proseguirá mañana en la cancha "B" del Coliseo "Ciudad de La Paz" con tres nuevos encuentros.

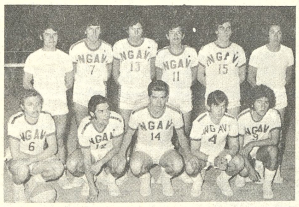

..REVERDECIO LAURELES. Arriba el primer equipo de básquetbol del club Ingavi que anoche volviendo por sus fueros conquistó el "Apertura" de básquetbol al superar a Litoral por 61-53. Abajo. Una escena del cotejo que protagonizaron los dos rivales. Núñez del Prado y Pacheco, disputan un balón.

Esta noche se reunirá la Asamblea del CPDB

Esta noche, a partir de las 20 horas, el Circulo de Periodistas Deportivos de Bolivia realizará su Asamblea General Ordinaria. La reunión tendrá lugar en su sede social del 7°. piso del Edificio Bolivar.

El orden del día contempla los siguientes puntos:

1.- Informe del Presidente, por la gestión 1973-74.
2.- Informe del Tesorero y balance general
3.- Elección de la directiva por el periodo 1974-76.
4.- Elección del Tribunal de Honor.

El Directorio del CPDB encarece a los afiliados su concurrencia puntual para poder cumplir con el horario dispuesto, en el permiso concedido por el Ministerio del Interior.

Dirigentes del Automóvil Club retornaron de Lima

Un Gran Premio Sudamericano de la fórmula (SUDAM), se organizaría dentro de dos años, se supo ayer, por declaración del dirigente boliviano, Pancho Jáuregui, que junto a Belisario Benzi, retornaron de la reunión cumplida la semana pasada en Lima.

De acuerdo al proyecto original, el Gran Premio de América del Sur, tendría el siguiente recorrido:

Asunción- Río de Janeiro - Montevideo - Buenos Aires - Santiago de Chile - La Paz - Lima- Quito - Bogotá y Caracas.

Los delegados asistentes a la reunión de la SUDAM, estudiarán las etapas, y los recorridos de kilómetros como el programa de premios para que en este Gran Premio tomen parte coches ensamblados, o armados en los países sudamericanos.

No se eligió la junta directiva de SUDAM, por la ausencia de los delegados argentinos que a pesar de ser gestores no enviaron a sus delegados deportivos.

Por esta razón, se tuvo que aplazar para la próxima reunión la conformación del directorio. Sin embargo se dejó establecido en la reunión de Lima, que Bolivia postulará a la Secretaría de Deportes.

Tanto Pancho Jáuregui como Belisario Benzi, hicieron público su agradecimiento por las atenciones recibidas en Lima por los dirigentes del Touring Club Peruano que festejaron sus Bodas de Oro.

Rutheford cobró un premio récord

Indianápolis, Estados Unidos, mayo 28 (AFP).- El corredor de automóvil norteamericano Johnny Rutherford cobró el premio record de 245.031 dólares por su victoria en las 500 Millas de Indianápolis, disputadas por 58 vez el domingo pasado.

Hasta ahora el premio máximo fué cobrado por el campeón de 1973 en Indianápolis, el norteamericano Gordon Johncock, que cobró 236.022 dólares.

Pruébelo! es la mejor cosecha de uva blanca de los últimos años!

UN PRODUCTO DE
S.A.G.I.C.
SOCIEDAD AGRICOLA
GANADERA E INDUSTRIAL DE CINTI

1974
COSECHA DE "ORO"

YA! ESTA A LA VENTA EN TODO EL PAIS
GRAC

LA SEGURIDAD DE MI COLECTIVO ESTA EN:
DUNLOP
DISTRIBUIDORES SICASUD LTDA. AV. MONTES 523
EN EL INTERIOR AGENCIAS SICASUD